# EL DIARIO PALENTINO

N.º REFUNDIDO 6.774 — Fundado en 1882 y 1890

TELEFONOS: 1353 Redacción — 1526 Imprenta — 2006 Administración

EL DIA DE PALENCIA

Depósito Legal: P—2—1958

DIRECCIONES: Dirección y Talleres: Mayor, 99 — Apartado de Correos, 17

VIERNES 8 FEBRERO 1963

EDICION SIETE TARDE 1'50 ptas.


# REVOLUCION EN EL IRAQ

## EL PRIMER MINISTRO, GENERAL KASSEM, HA SIDO ASESINADO

### No se conocen las tendencias del nuevo régimen al que, al parecer, apoyan todas las unidades militares

Beirut, 8. (Urgente). — Una emisora rebelde de Bagdad ha anunciado que el Gobierno del Iraq había sido derribado por una revuelta y que el primer ministro, Abdul Kassem, ha sido asesinado.

La emisora dijo que la revuelta cuenta con el apoyo militar y que los rebeldes controlan una brigada de soldados que ha asumido el mando sobre Bagdad.

La radio insurgente dijo que los rebeldes habían dado muerte a Kassem, quien el 14 de julio de 1958 asumió el poder al mando de una brigada de soldados en un golpe de fuerza, durante el cual fueron asesinados el Rey Faisal II, su tío el Príncipe Abdul Illah y el primer ministro Nuri-Es-Said.

La emisora rebelde siguió diciendo que sus fuerzas habían capturado a 18 oficiales adictos a Kassem y que «los extranjeros en Bagdad no tenían nada que temer y que su seguridad sería respetada». «Luchamos por la democracia» dijo el locutor.

La emisora fue escuchada en banda de onda corta en 42 megaciclos. —Efe.

## La radio rebelde transmite himnos egipcios y promete "la unidad árabe"

**PIDEN A LOS OFICIALES DEL EJERCITO QUE SE RINDAN**

Beirut, 8. (Urgente).—Radio Bagdad escuchada aquí ha informado que el presidente iraquí, general Kassem, ha sido muerto en una revolución que ha estallado en el país.

La emisora difunde comunicados publicados por un órgano llamado el «Consejo Nacional para el Mando Revolucionario» y pide a los oficiales del Ejército que se rindan para ser sometidos a juicio.

Según la emisora, entre estos altos oficiales que deben rendirse se encuentra el general de división Abmad Saleh El Abbi, gobernador militar y jefe del Estado Mayor.

Radio Bagdad difundió un mensaje del general Mahmud Abed El Zark en el que éste decía que anunciaba «la liberación de la patria del yugo del dictador Abdul Karim Kassem». El general declaró su apoyo a los autores del golpe de fuerza de hoy y dijo que colocaba sus fuerzas a disposición de ellos. «Ha terminado la traición y el crimen», dijo la emisora.—Efe.

**APOYO DE UNIDADES DEL EJERCITO**

Londres. (Urgente). 8.—Radio Bagdad ha dicho hoy que unidades del Ejército han anunciado su apoyo «a la revolución», según ha sido escuchado en Amman, capital de Jordania.

Agregó la emisora que «el Consejo Nacional del mando revolucionario», ha designado al coronel Abdul Karim Mustafá como comandante de la Guardia Popular», y reveló también que entre las unidades del Ejército que han anunciado su apoyo a la revolución se encuentra la XVIII Brigada y la base aérea militar de Habanyah.

La Radio dio lectura a un anuncio dirigido a los extranjeros en el que se dice que «la revolución les garantiza sus vidas y propiedades».—Efe.

**FUERZAS AEREAS BOMBARDEARON "LA CIUDADELA DEL TRAIDOR"**

Londres, 8.—Los primeros informes del golpe de Estado producido en Iraq, no indican las tendencias del nuevo régimen en el actual conflicto en el seno del mundo árabe.

El asesinato de Kassem fue dado a conocer con las siguientes palabras: «Honorables ciudadanos: Esta revolución ha liquidado la dictadura y ha terminado totalmente con el gran criminal».

«Valientes hermanos —agregó la emisora—, la revolución ha liquidado el régimen de depresión, arrancado las raíces de la traición y el crimen que dividió a la nación, creado intrigas y derramado la sangre de inocentes ciudadanos».

«Ciudadanos: La gloriosa revolución ha eliminado al traidor criminal que usurpó la revolución de julio y ha liquidado al criminal que convirtió el Iraq en una gran prisión y empobreció al pueblo».

«Gloria a los ciudadanos que se enfrentaron al régimen —agregó la emisora y mataron al criminal terrorista».

**EL GENERAL KARIM MUSTAFA, NUEVO JEFE DEL ESTADO**

Teherán, 8. — La radio insurgente de Bagdad ha anunciado que el general Abdul Karim Mustafá preside la junta rebelde y ha sido nombrado jefe del Estado por el nuevo «Consejo Nacional».

La emisora repitió que Kassem ha sido asesinado. Informaciones de radio escuchadas en Amman, Beirut y El Cairo dicen también que Kassem está muerto. Radio El Cairo ha dicho que ha sido asesinado «en su Palacio», posiblemente refiriéndose al Ministerio de Defensa.

No hay hasta el momento confirmación independiente de la muerte del jefe del Gobierno.—Efe.

**TODAS LAS COMUNICACIONES CON BAGDAD ESTAN CORTADAS**

Teherán, 8.—Una emisión procedente de Iraq, escuchada en esta capital, dijo que la guarnición militar iraquí en Habbaniya, que hasta 1958 fue la mayor base militar británica, había declarado su apoyo al mando revolucionario; Habbaniya se encuentra situada a 65 kilómetros de Bagdad, en la carretera principal hacia Damasco y al oeste.

La radio dijo, al dar noticia de la muerte del «dictador Kassem», que ésta le había sido causada por «oficiales libres» y agregó que aviones de la fuerza aérea habían bombardeado Bagdad. La fuerza aérea iraquí cuenta con aviones de construcción soviética y británica.

Las informaciones de radio que proceden de Badgad son muy confusas, pero de fuente oficial iraní se dice que sus informaciones sobre el éxito de la revuelta proceden directamente de la capital iraquí.

Radio El Cairo interrumpió sus programas para comenzar a transmitir himnos revolucionarios.

Todas las comunicaciones directas con Bagdad están cortadas y no se ha podido obtener información de

(Continúa en sexta página)

## La última foto de Abd-el-Krim

El Cairo, donde vivía exiliado, ha fallecido el cabecilla rifeño, Abd-el-Krim. En la foto le vemos en una de las últimas entrevistas concedidas en su residencia cairota, al enviado especial de la Agencia «Fiel», Sr. Jassem.—(Foto Fiel)

## EL GENERAL KASSEM

**N. de la R.—El general Abdul Karim Kassem, era un soldado profesional, sin ninguna experiencia política, antes de dirigir la revolución de 1958, la cual derrocó a la Monarquía iraquí y le estableció como virtual jefe del Estado.**

**Kassem atribuyó el éxito de su golpe al estudio de las causas de los fracasos de otros alzamientos iraquíes y a los métodos del presidente de la RAU, Nasser, con el que contiende para el liderato del mundo árabe.**

**El general Kassem resultó herido en un atentado en Bagdad, el 7 de octubre de 1959, pero desde entonces no se han producido rumores de que existiera una amenaza a su poder.**

**Las principales características de su política interna han sido la depuración administrativa, la supresión del «feudalismo», la realización de reformas sociales y agrarias y la elevación del nivel de vida en el Iraq.**

**Kassem era soltero porque, según él, una vida familiar podía apartarle de sus fines revolucionarios.**

**Había nacido en Bagdad, hace 49 años, y su padre era un comerciante en marroquinería. Fue a la Escuela en Bagdad y, después ingresó en la Academia Militar iraquí, donde recibió su despacho de alférez en 1934.**

**En 1950, asistió a los cursos de una Academia Militar británica, y, en 1956, con el grado de general de brigada, mandaba las tropas iraquíes en Jordania, durante la campaña israelí del Sinaí, contra Egipto, cuando se produjo la crisis de Suez.**

# DIEZ MIL

## guerrilleros han decidido entrar en el Norte de BORNEO para luchar con los rebeldes de Brunei contra los británicos

* * *

### Informa la agencia indonesia de noticias

Yakarta, 8.—La agencia indonesia de noticias Antara ha informado hoy que unos diez mil guerrilleros han decidido entrar en el Norte de Borneo para combatir con los "rebeldes" de Brunei contra los británicos.

La referida agencia transmitió este informe desde Sanerinda, en Borneo Oriental.

Dice Antara que los guerreros están armados con cerbatanas, machetes y arcos y flechas, porque ellos consideran que las armas de fuego no son adecuadas para la guerra de guerrillas.—Efe.

# ESPAÑA

## en primer plano de la actualidad mundial

### La Prensa belga comenta el acercamiento hispano-francés y la próxima visita del subsecretario de Defensa de los EE. UU.

Bruselas, 8.—La prensa belga comenta ampliamente la visita a España del general Ailleret. El órgano democristiano «La Cite» dice: «Es evidentemente la revisión de la política extranjera de Francia que parece llevar a cabo el presidente De Gaulle la que explica el interés demostrado por tantos países ante las conversaciones madrileñas del jefe del Estado Mayor francés. Se deja entender que el general Ailleret sólo ambiciona coordinar los aspectos militares del acercamiento político-económico esbozado entre Francia y España».

El periódico termina diciendo: «No se puede perder de vista que las buenas relaciones militares constituyen generalmente el preludio de proyectos más amplios que tienen por objeto el establecimiento de una cooperación política. La multiplicación de los contactos entre París y Madrid, donde después de Frey y del general Ailleret se espera a los señores Couve de Murville y Giscard D'Estaing, no puede tener otra explicación».

El católico «La libre Bélgique», después de referirse a las contradictorias noticias que han circulado durante los últimos días en relación con la visita a España del subsecretario de Defensa norteamericano, Gilpatrick, dice textualmente: «España ha decidido hacer que se valoren las ventajas que le ofrece la geografía. Esta es la razón por la cual, perfectamente consciente de su situación privilegiada, ha puesto en conocimiento de Wáshington que reclama la revisión de los acuerdos sobre las bases militares que los Estados Unidos poseen en su territorio. El Gobierno español está dispuesto a renovar estos acuerdos a condición de que no se le considere como un aliado de segundo orden, sin participar en las decisiones políticas a las que permanece sometido». El periódico hace referencia a las palabras del embajador español en Wáshington, señor Garrigués, en el sentido de que «las conversaciones no serán solamente técnicas, sino también políticas».

Finalmente, el diario «La Metrópole» publica un comentario titulado «¿Recuperar a España de los norteamericanos?», en el que se dice que tanto Moscú como Wáshington consideran el acercamiento hispano-francés como una intervención de De Gaulle antes de que concluyan las negociaciones hispano-norteamericanas iniciadas para la renovación de los pactos militares entre ambos países. «El acceso del Mogreb a la independencia —dice el periódico— ha dado a los franceses la impresión de tener un flanco sur sin protección y España, estiman en el Elíseo, además de que forma parte de esa Europa «del Atlántico a los Urales», sería un excelente enlace estratégico entre Francia y Africa».—Efe.

**NUEVOS COMENTARIOS**

Bruselas, 8. — El semanario «Europe Magazine», publica un amplio artículo de Zoltan Keller, dedicado a la visita a España del ministro francés del Interior, Roger Frey, en el que alude a la «histeria antigaullista de algunos que especulan con la supuesta intención del jefe del Estado francés de pactar directamente con Rusia, al tiempo que se intensifica la cooperación con España». Keller atribuye estas interpretaciones a la propaganda anglosajona, cuyo objetivo es crear dificultades a De Gaulle con los partidos de derecha por el supuesto acercamiento a Rusia y con los partidos de izquierda a propósito de la visita de los ministros franceses a España.

No hay nada sorprendente, dice el autor del artículo, en el hecho de que Roger Frey, ministro francés del Interior y encargado de velar por la seguridad de De Gaulle, se preocupe por los activistas franceses residentes en España.

En cuanto a la visita del general Ailleret —añade— ha sido interpretada relacionándola con las negociaciones iniciadas entre Madrid y Wáshington para la renovación de los pactos hispano-norteamericanos. Es indudable que las modificaciones aportadas a la política militar de los Estados Unidos han hecho reflexionar al Gobierno español. Desde la Conferencia de las Bahamas se sabe, en efecto, que los Estados Unidos están decididos a liquidar lo más pronto posible sus bases de lanzamiento de cohetes en Italia y Turquía, así como a hacer desaparecer de Inglaterra este año los cohetes «Thor», sustituyéndoles por una fuerza de disuasión multilateral, dotada de submarinos atómicos provistos de cohetes «Polaris». Estos submarinos cruzarán el Mediterráneo, pero tendrán su base en Rota. El razona-

(Continúa en sexta página)

## EL ABOGADO DEFENSOR, CONDENADO

Vicennes.—El abogado Isorni, defensor de los nueve acusados de atentar contra la vida del general De Gaulle, ha sido condenado a tres años de suspensión de funciones. El abogado presentó al Tribunal Militar una carta que éste juzgó injuriosa para uno de sus miembros. En la foto, Tixier Vignancourt e Isorni, en el Palacio de Justicia.—(Foto Europa Press)

# LA HORA INTERNACIONAL

Por JOSE LUIS ALONSO ALMODOVAR

## Alemania, fiel a la Alianza Atlántica

De sensacional puede calificarse la declaración que el canciller Adenauer ha hecho ante el Bundestag alemán, que registraba la mayor afluencia de diputados y espectadores de toda su historia democrática. Era la primera vez que el jefe del Gobierno federal se dirigía públicamente a la Cámara, para justificar su política europea, después de la firma del Tratado francoalemán de París y la ruptura de las conversaciones de Bruselas. Dos sucesos de extraordinaria importancia en la vida de Europa, que plantean un panorama político nuevo y crítico. El canciller se hallaba en la coyuntura difícil de enfrentarse a la mayoría de su partido —acaudillada por el ministro de Economía, Erhard— partidario insobornable de la amistad con los Estados Unidos. En esta actitud, los cristiano-demócratas coinciden con los restantes partidos de la oposición. El dirigente liberal Mende e, incluso, el viejo líder socialista Ollenhauer, se muestran recelosos ante el entusiasmo con que Adenauer secunda los nuevos proyectos del Presidente francés. No cabe duda, que la inmensa mayoría de los políticos de la República federal, por convicción o por creerlo más ventajoso, son firmes defensores de la cooperación germano-americana.

Adenauer, pues, tenía planteado un grave conflicto interno, al tratar de explicar satisfactoriamente su conducta ante los planes nucleares de la Casa Blanca y la petición británica de ingreso en el Mercado Común. Viejo luchador, que sabe de memoria todos los trucos de la política, el canciller ha derrotado a sus enemigos, utilizando las propias armas de éstos. El pacto francoalemán se justifica únicamente como reforzamiento de la alianza occidental. La frase es muy afortunada. No se podría seguir avanzando hacia la plena integración europea, si lo que se pretendió hacer en París era sustituirla por una nueva alianza, tal vez más estrecha, pero, desde luego, más limitada. Europa —ha dicho claramente— no podría defenderse frente a Rusia sin la ayuda americana. Este es el criterio del Gobierno de Bonn, en el que coinciden todos los medios públicos alemanes. Es una postura atinada y clarividente, pero corta. Pensamos que Europa debe ir más lejos, tener mayores iniciativas. Es obvio que no puede oponerse a Rusia todo el freno militar suficiente, sin el apoyo de Estados Unidos, pero tampoco contando con este apoyo tan solo. La creación de una verdadera fuerza europea no significa que tenga la finalidad de sustituir o reemplazar a la norteamericana, sino reforzarla. En este sentido es en el que nos parece elogiable —y así lo hemos venido haciendo— la iniciativa del general De Gaulle.

La Dieta alemana aclamó a Adenauer al afirmar que en una disyuntiva elegiría a los Estados Unidos antes que a Francia. Ahí ya creemos que ha ido demasiado lejos. Que esa hipótesis disyuntiva no llegue a plantearse nunca, es el fin último que debe presidir su quehacer político. Sin embargo, el canciller habló pensando sólo en sus conveniencias internas y de partido. Desde este punto de vista, no cabe duda que su éxito ha sido absoluto. Lo que se presentaba como un duro y áspero debate parlamentario, de graves e imprevisibles consecuencias, ha quedado reducido —gracias a su capacidad maniobrera— a una simple fórmula, en que los dirigentes de la oposición no podrán sino adherirse a lo dicho por el jefe del Gobierno. En suma, el tratado de cooperación militar entre Francia y Alemania occidental, de muy difícil aprobación por el Bundestag en otras circunstancias, tiene ahora vía libre, y podrá ser ratificado.

De aquí se deduce el doble triunfo del canciller: cumple sus compromisos con De Gaulle, y pone a salvo su responsabilidad política interior, reafirmando su amistad con los Estados Unidos y su fidelidad a la Alianza Atlántica. Pero, aún ha ido más lejos. Europa no puede resistir a los rusos sin la colaboración americana, pero los Estados Unidos —son sus palabras textuales— sólo pueden permanecer libres, si Europa conserva su libertad. Fórmula clara y equilibrada. A primera vista, se aleja bastante del pensamiento francés, pero, repetimos, nada hay en sus palabras que entrañe una censura a las ideas del presidente De Gaulle. Como miembro de la OTAN, Alemania aplaude la creación de una fuerza nuclear de control multilateral, conforme Kennedy y Mac Millan acordaron en Nassau, pero esta solución no es incompatible con el deseo francés de contar con su propia potencia atómica. En París hay un evidente propósito de no extremar actitudes y, sin duda, será bien recibida cualquier posibilidad de suavizar la tensión y aclarar el fondo político del programa francés, quizá desorbitado en apariencia por su siempre vehemente presidente. Las razones de De Gaulle en torno a la crisis del Mercado Común son, por otra parte, lo bastante específicas, para no poder ignorarlas.

## CONFERENCIA DE PRENSA DEL PRESIDENTE KENNEDY

# CUBA, PROBLEMA QUE SIGUE PREOCUPANDO

Wáshington, 8.—En su Conferencia de Prensa, celebrada ayer, el Presidente Kennedy ha declarado que la amenaza cubana ha disminuído en importancia, tanto como el número de soldados soviéticos retirados de Cuba, es decir, comparativamente hablando. Dijo que se ha registrado una reducción de 4.500 soldados soviéticos y que ahora «existe una sustancial diferencia» entre la situación actual y aquella con que se enfrentaron los Estados Unidos en Cuba el pasado mes de octubre.

El Presidente expresó su pesar por el fracaso de las negociaciones de entrada en Gran Bretaña en el Mercado Común y criticó las acusaciones europeas de que los Estados Unidos no han sido un socio leal con los países de Europa.

En su Conferencia de Prensa, el Presidente se refirió también a los siguientes puntos:

Dijo que los Estados Unidos creen profundamente en un poderoso aliado europeo, y sigue esperando que una Europa fuerte, junto a unos Estados Unidos fuertes, resulten ser una fuente de energía que pueda mantener el equilibrio de poderes en favor de Occidente.

Aseguró que no existe evidencia real alguna de que la política del mundo comunista hacia los Estados Unidos haya cambiado. Los Estados Unidos —señaló— considerarán un grave revés el hecho de que se produzca una división entre Europa y los Estados Unidos. Esto no debe ocurrir, dijo.

Declaró que los Estados Unidos no consideran con ligereza la continuada presencia de personal militar soviético en Cuba y que su cuantía «preocupaba a los Estados Unidos», pero que desde el pasado mes de octubre se ha ido reduciendo el efectivo militar soviético en la isla.

Refiriéndose a las acusaciones hechas por algunos de los miembros del Congreso en el sentido de que en Cuba continúa habiendo proyectiles dirigidos, Kennedy dijo que «no existen medios de probar sin lugar a dudas», que no existan en Cuba más proyectiles dirigidos de tipo ofensivo. Pero añadió que si los hay, éstos no pueden prepararse para su empleo sin que los Estados Unidos sepan acerca de estos preparativos y puedan tomar las medidas preventivas necesarias. En ese caso —dijo— «volveremos a la situación en que nos encontrábamos en el mes de octubre» y se registrará «otro gran encuentro» (entre los Estados Unidos y Rusia) «con todos los peligros» anejos a él».

Dijo que los Estados Unidos no esperan que Cuba se muestre de acuerdo con una inspección sobre el terreno. Explicó que la fotografía aérea, realizada por aviones del servicio de reconocimiento, sustituye a ese tipo de inspección.

Si Cuba protesta acerca de esto en las Naciones Unidas —advirtió— los Estados Unidos se enfrentarán con las quejas cubanas cuando éstas se produzcan. Los Estados Unidos no confían en las palabras de los comunistas referentes a que no hay en Cuba más proyectiles dirigidos ofensivos y por lo tanto, pone en práctica el reconocimiento aéreo.

Aseguró que la presencia de tropas soviéticas en Cuba debe ser considerada como «asunto sin terminar», porque aún no se ha completado su retirada. Señaló que éste es un asunto de continua discusión entre los Estados Unidos y los rusos.

Dijo que cree que se producirá el final del régimen de Castro en Cuba, pero que posiblemente no se le pueda fijar un tiempo límite. Dijo que Norteamérica ignora que es lo que está ocurriendo en el seno del movimiento comunista —citó el caso de China roja contra Rusia en sus disputas ideológicas— pero los Estados Unidos existen al mismo tiempo que se producen peligrosas circunstancias en el mundo, tales como la situación creada en torno a Berlín.

Hizo notar la circunstancia de que Fidel Castro ha perdido gran parte de su popularidad en Iberoamérica, especialmente durante los últimos meses. Una serie de encuestas realizadas en toda América han mostrado que Castro se ha desacreditado tanto por el resultado de la crisis cubana del mes de octubre como por la continuada presencia de las tropas soviéticas en la isla, que son consideradas como una especie de policía.

Sin embargo, dijo que el mayor peligro existente en Iberoamérica, procede de los persistentes bajos niveles de vida.

Dijo que el jefe del Gobierno soviético, Nikita Kruschef, ha prometido la retirada de tropas de Cuba «a su debido tiempo». No se ha fijado la fecha exacta y los Estados Unidos están intentando ahora obtener una «definición satisfactoria». Los Estados Unidos, dijo Kennedy, desean saber si ese «a su debido tiempo», significa este invierno.—Efe.

# La estancia de López Bravo en Inglaterra

### El ministro español de Industria asiste a una recepción que le fue ofrecida por el Gobierno británico

Londres, 7.—El ministro de Industria de España, don Gregorio López Bravo, ha regresado esta tarde a Londres procedente de Colchester, donde ha visitado un centro de producción cinematográfica y ha asistido a una recepción que el Gobierno británico organizó en su honor. La recepción ha sido ofrecida al señor López Bravo en la residencia del Foreing Office, de Lancaster House. El anfitrión inglés fué el ministro de Estado en el Board Of Trade, Alan Green.

Entre las destacadas personalidades de la vida británica que asistieron a la recepción, se encontraban altos funcionarios de la Administración del Reino Unido, distinguidos industriales, hombres de negocios, banqueros y figuras prominentes de la sociedad londinense, algunos de ellos íntimamente relacionados con España.

El señor López Bravo ha pasado la mayor parte de la jornada en Colchester, visitando diversas instalaciones industriales, aparte de las ya señaladas.—Efe.

M.C.D.2022

# PALENCIA AL DIA

## Vacunación antipolio

En Palencia, como en las demás provincias españolas, se está estos días en plena vacunación infantil contra la poliomielitis.

En el Seguro de Enfermedad, principalmente, y en clínicas y servicios médicos particulares, por otra, se lleva a cabo una intensa vacunación, para preservar a los niños del ataque de esta terrible enfermedad, que ha hecho acto de presencia en los países civilizados, donde parece ser que sus atáques son más intensos, y causado muchísimas víctimas.

Precisamente, acaba de hacer unas interesantes declaraciones un sabio investigador y esforzado luchador contra la poliomielitis, el doctor Albert B. Sabin, descubridor de la vacuna por vía bucal. Los esfuerzos de este hombre ahora, como antes el doctor Salk, y de cuantos hombres de ciencia están dedicados a atajar el mal, exaltan el éxito de estas campañas de vacunación a escala nacional, traducidas en logros satisfactorios.

En Palencia, también se intensifica esta medida profiláctica, que si hasta aquí vino haciéndose un tanto tímidamente, alcanza por estas fechas una decidida resolución, de la que sólo se pueden derivar generales beneficios.

Las autoridades médicas ya han tomado las medidas oportunas, a fin de que esta campaña provincial de vacunación alcance las metas propuestas de que no haya un niño sin recibir esta vacuna inmunizante. Y toda la geografía provincial empieza a vibrar en lógica acción sanitaria, a este respecto.

El doctor Pajares García, jefe provincial de los Servicios de Puericultura, en un interesante artículo publicado en nuestro número de ayer, exponía algunas importantes consideraciones en torno a esta vacunación antipoliomielítica, sobre las que destacaba su afirmación tajante a las preguntas que solían hacer las madres a los médicos sobre: «¿Cree usted que debemos vacunar a nuestros hijos?». ¡Naturalmente que sí! ¡E inmediatamente!

«La eficacia de la vacuna antipolio hoy ya no se discute». Las poblaciones vacunadas masivamente y con continuidad han visto decrecer el ataque y hasta desaparecer la enfermedad en forma definitiva».

Así lo comprenden las madres palentinas, que, por estas fechas invernales —las más propicias para la vacunación— acuden en masa a la llamada, preservando a sus hijos contra uno de sus más terribles enemigos: la parálisis.

---

A veces llegan a Palencia distinguidos visitantes. Unos, vinculados de antiguo, por medios familiares o afectivos, con nuestra ciudad; otros, llevados por gestiones importantes de su cargo, entre otros medios que llegan por otras mil razones particulares.

A Palencia, llegaron hoy dos personalidades. Por motivos de su cargo y de su gestión, el doctor Labadie Otermin, presidente del Consejo de Administración del Instituto Nacional de Previsión, quien visitó los servicios de Puericultura y se interesó por la campaña de vacunación antipolio que se viene desarrollando. Y en aras de la afectividad y de la amistad, don Jesús López Cancio, gobernador civil que fue de nuestra provincia, y tan identificado, también, con los palentinos.

A ambas personalidades, nuestra bienvenida.

---

¿Está toda Hispanoamérica amenazada por los misiles? Los misiles de la incultura religiosa, de la falta de clero, de prensa católica... ¿Qué hacemos por impedirlo? DIA NACIONAL DE LAS VOCACIONES HISPANOAMERICANAS.

## DIARIO DE AVISOS

FARMACIAS DE GUARDIA.—Durante la semana están de guardia las siguientes farmacias:

ZONA NORTE: La de don Agricio Herrero Godos (Mayor, 30).

ZONA SUR: La de don Antonio de Fuentes Tapia (Mayor, 84).

Independientemente, permanecerá de guardia permanente la farmacia de don Anastasio Arenal (Paseo del Otero, 91).

**REGISTRO CIVIL**

NACIMIENTOS. — María Pilar Rodríguez de Castro, de Fermín y María; María Reyes Fernández Cuesta, de Leandro y María Concepción.

**CUPON PRO CIEGOS**

Lista del número premiado del «Cupón Pro Ciegos», correspondiente al sorteo celebrado el día 7 de febrero de 1963.

Premiado con 250 pesetas, número 680, y con 25 pesetas, todos los terminados en 80.

# El Presidente del Consejo de Administración del Instituto Nacional de Previsión, en Palencia

## El señor Labadíe Otermín visitó la Sección de Puericultura del Ambulatorio palentino, interesándose por la vacunación antipolio

En la mañana de hoy ha girado visita al Instituto Nacional de Previsión, de Palencia, el Presidente del Consejo de Administración de referido Organismo, don Francisco Labadie Otermín.

El señor Labadíe Otermín fue recibido y cumplimentado por los señores Presidente, Director e Inspectores médicos, celebrándose a continuación, en el despacho del señor Presidente de la Delegación, un amplio e interesante cambio de impresiones en torno a la marcha de los asuntos que son competencia del I. N. P, muy especialmente sobre todo cuanto se relaciona con el Seguro Obligatorio de Enfermedad, interesándose muy vivamente el señor Labadíe Otermín por el desarrollo de la vacunación antipoliomielítica en Palencia. El ilustre visitante recibió documentada información sobre número de asegurados al S. O. E., tanto en la capital como en la provincia, e igualmente del número de niños que han sido vacunados contra la poliomielitis en los días en que viene administrándose la vacuna gratuitamente. El señor Labadíe ha quedado altamente complacido de las informaciones recibidas.

Terminado el cambio de impresiones con los cargos directivos e inspectores de la Delegación del I. N. P., de Palencia, don Francisco Labadíe visitó detenidamente la sección de Puericultura del Ambulatorio, conversando con los señores médicos puericultores, y examinando ficheros y documentación propia de este importante servicio.

Finalizada la visita a la Delegación del Instituto N. de Previsión en Palencia, el señor Labadíe Otermín emprendió viaje de regreso a Madrid.

MONTAJES ELECTRICOS
SUHECA, S.L.
ALUMBRADO PUBLICO
ALUMBRADO INDUSTRIAL
CASETAS DE TRANSFORMACION
INSTALACIONES DOMICILIARIAS

## Delegación de Hacienda de Palencia

### Provisión de vacantes de expendedurías de tabaco

El «B. O. del Estado», número 30 de fecha 4 de febrero de 1963, publica una Resolución de la Dirección General de Tributos Especiales convocando concurso para provisión definitiva de las Expendedurías de Tabacos, que se encuentran vacantes en las provincias de La Coruña, Lugo, Orense, Pontevedra, Oviedo, Alava, Guipúzcoa, Vizcaya, Navarra, León, Zamora, Salamanca, Santander, Burgos, Logroño, Soria, Segovia, Avila, Valladolid, PALENCIA, Madrid, Toledo, Ciudad Real, Cuenca y Guadalajara.

«A dicho concurso solamente podrán concurrir quienes reúnan alguna de las circunstancias que, específicamente, se determinan en la referida convocatoria, debiendo los interesados formular su petición en el modelo de instancia que se les facilitará, gratuitamente, en la Delegación de Hacienda o en la Representación de Tabacalera, S. A., en esta capital. Las instancias, acompañadas de la documentación necesaria justificativa del derecho a tomar parte en el concurso, habrán de presentarse en dichas Dependencias o ser remitidas, directamente, al Patronato competente —Alcalá, número 11, en Madrid—, antes del día 6 de abril próximo».

Palencia, 8 de febrero de 1963.—El Delegado de Hacienda, JAIME FERNANDEZ LOPEZ.

**Hispanoamérica debe ser para todo cristiano uno de sus mayores temores y esperanzas. Es el mayor trozo de Cristiandad. El más amenazado. DIA NACIONAL DE LAS VOCACIONES HISPANOAMERICANAS.**

**TEATRO PRINCIPAL**
**HOY**
¡El mayor espectáculo cinematográfico del año!
«EL DIABLO A LAS 4»
Con
Spencer Tracy — Frank Sinatra
Ultimos días

**TEATRO CINE ORTEGA**
Función a las 7'45. Mayores. «Panorama desde el puente». Estreno.

**CINE PROYECCIONES**
Función: 3'30. Tolerada. «Piloto a la Luna», y «Tammy, la muchacha salvaje».

**CINE CASTILLA**
3'30. Mayores. «No os comáis las margaritas», y «Mi último tango».

**CINE OTERO**
Popular: «Sábado trágico», y «Trío de damas». Colores. Mayores.

**CINE REY DON SANCHO**
**5, 7,30 y 10,30**
ULTIMO DIA
**LA CHATTE AFILA SUS GARRAS**
Françoise Arnoul (Mayores)

**CINE GRAN VIA**
*(Sábado y domingo)*
**Continua desde las 4**
**Aventuras de Quintín Duward**
Y
**"Miguel Strogoff"**
(Menores)

CALIFICACION MORAL:
«El diablo a las 4» (3). «Panorama desde el puente» (3R). «Piloto a la Luna» (2). «Tammy, la muchacha salvaje» (2). «No os comáis las margaritas» (3). «Mi último tango» (3). «Sábado trágico» (3). «Trío de damas» (3). «La Chatte afila sus garras» (3). «Aventuras de Quintín Duward» (2). «Miguel Strogoff» (2).

# Cartas al Director

## Obscuridad absoluta

Sr. Director de DIARIO-DIA:

Como por esta parte de la ciudad no debe vivir ningún periodista que cuente lo que aquí pasa, por ejemplo, en el grupo «Abella Martín», me permito enviarle estas líneas esperando que si merecen su publicación puedan contribuir a llamar la atención de quienes hace tiempo debieran haber tomado cartas en el asunto.

Estas viviendas, por donde paso cada noche al regresar del trabajo, están de pena. La oscuridad es absoluta. En tiempos hubo algunas farolas e incluso hace un año, poco más o menos, quitaron varias que estaban a punto de caerse, llevándose también otras, pero nunca más se ha vuelto a saber de ellas. Quienes forzosamente hemos de transitar por allí nos las prometíamos felices, pero desde entonces las cosas van de mal en peor.

Y no se trata tan sólo de falta de luces, es que allí hay todo el barro que se quiera, las aceras están hundidas, a las fachadas de las casas no se las ha dado una mano desde la inauguración y de seguir las cosas así, no tardando mucho, los vecinos, en vez de propietarios de unas casas, lo serán de unos solares y de unas ruinas.

Los vecinos no se preguntan de quién es la culpa, porque se saben la respuesta, pero es que no les gusta señalar. De todas formas, es patente el problema administrativo allí existente, cuya solución no puede demorarse más. Problema que, a juzgar por lo que en el Diario hemos leído varias veces se da también en otros grupos modernos, como las Casas del Hogar y Anastasia Santamaría.

En fin, señor director, perdone esta carta, que además de un desahogo espera llamar de una vez la atención de quien sea. Agradecido de antemano.

SERGIO GUZON

**ORTEGA**

Domingo próximo
ESTRENO
* * *
Un film que pondrá la sonrisa en sus labios para
TODA LA SEMANA
* * *
Cuatro émulos de Casanova a la conquista de una nueva Mesalina

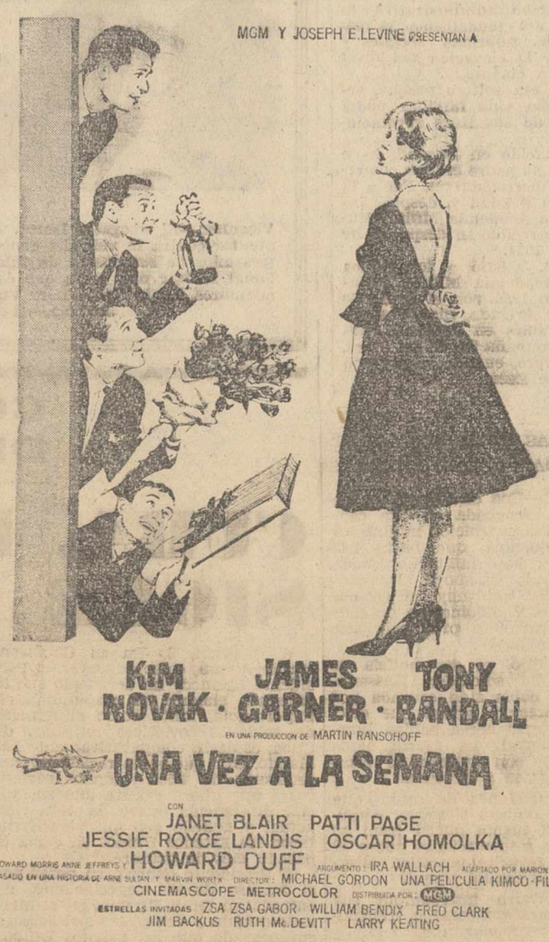


Medio mundo ríe ahora con esta película
* * *
Usted seguirá riendo cada día de la semana al recordar las escenas de esta comedia
(MAYORES)
Agradable temperatura

## VIDA RELIGIOSA

**ADORACION NOCTURNA ESPAÑOLA**

(Sección de Palencia)

La noche del 9 al 10 del presente mes de febrero, celebrará en la iglesia de San Francisco, su Vigilia mensual ordinaria, el Turno quinto de esta Sección.

La Misa comenzará a las cuatro y cuarto de la mañana a cuya hora estarán abiertas las puertas de la iglesia.

# Gratitud de los Municipios guipuzcoanos a nuestro Gobernador Civil

## El martes le visitará una comisión para testimoniarle su recuerdo y agradecimiento

El próximo martes, día 12, se trasladará a Palencia una comisión de representantes de los Municipios de Guipúzcoa, integrada por el presidente de aquella Diputación Provincial, señor Epelde, procurador en Cortes por los Ayuntamientos, señor Reyes, varios diputados y los alcaldes de San Sebastián, Tolosa, Vergara y Azpeitia, en cuyos Municipios se halla la cabecera de los Partidos Judiciales guipuzcoanos.

Tiene por objeto su visita entregar a nuestro Gobernador Civil y Jefe Provincial del Movimiento, don Vicente Asuero, una bandeja de plata, en la que se han grabado los escudos de los Ayuntamientos de Guipúzcoa y la firma de los alcaldes, como recuerdo y agradecimiento por la fructífera labor llevada a cabo por el señor Asuero durante los años de su permanencia al frente de la Diputación de San Sebastián.

El acto, que se celebrará en la intimidad, tendrá lugar en el despacho del señor Asuero.

GOBIERNO CIVIL

## El Gobernador se reincorpora a su trabajo

Repuesto de una ligera afección gripal, que ha padecido en los últimos días, en la jornada de hoy se ha reintegrado a sus tareas del Gobierno Civil, el señor Asuero y Ruiz de Arcaute.

**CINE REY DON SANCHO**

SABADO ESTRENO: 5 - 7,30 y 10,30

UNA DE LAS PELICULAS MAS EMOCIONANTES, MAS ORIGINALES, MAS DELICADAS Y MAS CONMOVEDORAS QUE HA PRODUCIDO EL CINE

**"NO ME DIGAS ADIOS"**

Ingrid Bergman — Yves Montand — Antonhy Perkins

(Autorizada para mayores)

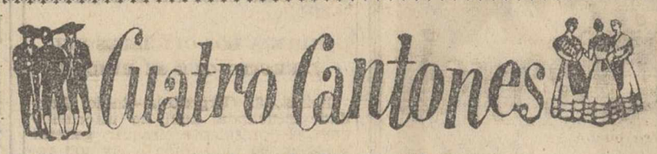


## Una parada del autobús

Cada cosa en su sitio, y un sitio para cada cosa, dicen esos señores que presumen de ordenados y que cada día escasean más.

Pero la frasecita, aunque a fuerza de repetirla los papás ante los niños se ha convertido en un tópico, tiene su mucho de razón.

Las cosas bien puestas, bien puestas están y cuando están mal puestas pues hay que ponerlas bien. Otra verdad como un puño.

Por eso no estaría de más que cambiasen la parada del autobús, en la calle Mayor, cerca del Edificio de Correos y Telégrafos, y en la misma esquina de la calle Alonso Fernández de Madrid; es una parada que está mal colocada.

Puede que existan razones para haberla colocado en ese lugar, no lo dudamos, pero pudo ser un error. Al detenerse el autobús en el referido sitio corta totalmente la visibilidad de los coches que llegan en dirección a la calle Mayor por la de Alonso Fernández de Madrid, y viceversa, y más de una vez ha estado a punto de ocurrir una abolladura de carrocería.

Es posible que existan razones que impidan el colocar la parada unos metros más atrás, pero creemos que estaría mejor y sería menos peligroso. El que el autobús, como es natural, para descargar los viajeros tenga que acercarse a la acera es peligroso y puede ocurrir cualquier día lo que tememos.

El problema, si no existen razones de peso que lo impidan, tiene una fácil y cómoda solución. Trasladar unos metros la parada y todo arreglado. No creemos que la cosa pueda tener otra solución. Claro que existe el dejarla donde está y esperar a ver qué pasa. Que a lo mejor no pasa nada.

## Luz a Hispanoamérica

Pendiendo en los espacios de esta semana hay un mensaje que nos hace mirar hacia Hispanoamérica.

Mirar hacia Hispanoamérica es fácil para los españoles; hay, en la vida ordinaria de nuestro pueblo, un diario capítulo hispanoamericano (cuya intensidad varía según las fechas), que tal vez (y sin tal vez), es producto de esa realidad histórica y entrañable que se llama Hispanidad.

Y este capítulo Hispanoamericano de nuestro pueblo, tiene su briosa repercusión en nuestra provincia de Palencia. Hay ahora por esta provincia dos nombres que son actualidad desde hace un puñado de meses, por la sencilla razón de que son Historia desde hace siglos: Cervatos de la Cueza y Villota del Duque. Cervatos, vinculado cordialmente a la República Argentina; Villota, identificado emocionalmente con Puerto Rico. Huelga más explicación o comentario a estas circunstancias que tantas veces, desde hace un puñado de meses, venimos aireando, afectuosa y amablemente, desde nuestras columnas.

Por esto, y por otras múltiples razones que ligan a la provincia de Palencia con el hecho histórico de la Hispanidad, le es fácil siempre a nuestra tierra el tener los ojos vueltos hacia Hispanoamérica.

Sin embargo, esta semana tenemos sobre nosotros —como un mandato paternal de la Santa Sede— ese mensaje que nos hace volver los ojos y el corazón, con especialísimo interés, hacia los pueblos americanos que integran la realidad histórica, entrañable y familiar de la Hispanidad.

El próximo domingo se conmemora el «Día Nacional de las Vocaciones Hispanoamericanas». Anda por delante un deseo de Su Santidad Juan XXIII: que España envíe mil quinientos sacerdotes a Hispanoamérica a lo largo de los años 1963 a 1965. En esta cifra, cada diócesis tiene su parte y su compromiso; en esta cifra también Palencia tiene su palabra. Es cierto que la palabra, en definitiva, han de tenerla los propios sacerdotes; sin embargo hay un capítulo de colaboración seglar, que es el de la ayuda material y espiritual, para que las vocaciones en general florezcan, y sean propicio terreno para que la luz sacerdotal de España se proyecte personalmente en los pueblos iberoamericanos.

España, que lanzó la primera luz espiritual sobre las americanas tierras, debe ahora tener en pié el mensaje de su continuada proyección religiosa; y ahora, como antaño, Palencia debe cumplir con su misión..., si en su día histórico envió capitanes y religiosos, hoy sólo se le piden sacerdotes.

# El Gobernador Civil de Navarra, don Jesús López Cancio, en Palencia

El Gobernador Civil de Navarra, don Jesús López Cancio, ha visitado en el día de hoy nuestra ciudad, en la que tantas amistades cuenta y cuya gestión como Gobernador Civil y Jefe Provincial del Movimiento de Palencia se recuerda con cariño por los palentinos.

Reciba el señor López Cancio, distinguido y querido amigo, nuestra cordial bienvenida a Palencia.

**El esposo norteamericano está fumando después de la comida, con un invitado.**

**—Te confieso —le dice— que cuando hay invitados en casa estoy de buen humor.**

**—Eso revela tu hospitalidad y generosidad.**

**—No; es que en estas ocasiones mi mujer saca siempre la vajilla de porcelana de Limoges.**

**—¿Y eso qué tiene que ver?**

**—Pues que para cuidar la vajilla mi mujer no quiere que yo lave los platos.**

**EXPLICACION**

**La más gitana de nuestras «bailaoras» lleva mucho tiempo viviendo fuera de España. Se trata de La Chunga, que desde hace bastantes meses se encuentra afincada en París.**

**Al parecer, el motivo es que su marido tiene más facilidades en la capital francesa para desarrollar su cine que en España. Y allí está realizando una serie de películas cortas que se exhiben con éxito en los descansos de los cines.**

**Pero se espera que vengan pronto a España, porque La Chunga, que espera otro bebé, ha dicho:**

**—Tiene que nacer en España. No vaya a ser que si nace en París luego no le entendamos ninguno...**

**PRECOCIDAD**

**—Mi hermanito es muy listo. A los cuatro meses ya anda.**

**—Más listo era yo, que tenía seis años y todavía me llevaban en brazos.**

**ADIVINANZA**

**Soy alto y buen mozo**
**y ando a la ventura**
**por donde paso corto**
**y coso sin costura.**

**Solución a la Adivinanza de nuestro número anterior: EL TROMPO**

**CRUCIGRAMA**
**Número 67:**

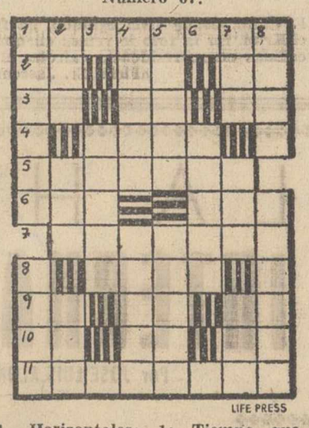


**Horizontales: 1: Tiempo que está vacante un empleo. 2: (al revés) Letra árabe. Interjección. Suspiro. 3: Nota. Part. insep. Vocal repetida. 4: Levanten. 5: Antiguamente; jabalí. 6: Cerveza inglesa. Ayuntamiento de la provincia de Pontevedra. 7: Mujer natural de una ciudad argelina. 8: Hablas con Dios. 9: Nota. (al revés) Camina. Letra árabe. 10: Voz de mando. Símbolo del bario. (al revés) Nombre de letra. 11: Empleado que en los sitios reales lleva las frutas y flores al rey.**

**Verticales: 1: Saco de cuero en que se lleva la correspondencia. Atreverse. 2: Liga. Guacamayo mejicano. Marcharé. 3: Hispano. 4: Acomete. Labraba. 5: Cuba. Perteneciente a las naves. 6: Ciudad de Francia. 7: Raspa. 8: Forma del pronombre. Río español. 8: Pasado. Gran lago de Norteamérica.**

**Sol. al Crucigrama número 66:**

**Horizontales: 1: Telúrico. 2: Os. SA. IL. 3: Me. As. De. 4: Arel. 5: Salacot. 6: Alí. Mes. 7: Añagaza. 8: Anis. 9: So. Ab. Mu. 10: IL. Ta. Ad. 11: Rebasará.**

**Verticales: 1: Tomasa. Asir. 2: Ese. Ala. Ole. 3: Aliña. 4: Usará. Anata. 5: raseC. Gibas. 6: Lomas. 7: Cid. Tez. Mar. 8: Oler. Sacuda.**

FEBRERO
14
JUEVES
San Valentín

ILDEFONSO VEGA MAYOR 6 PALENCIA

Oleadas de ardiente lava, de seis metros de espesor y un kilómetro de anchura, invaden las calles de Talúa, borrando todo signo de vida...

REALIZADA SIGUIENDO LA GLORIOSA TRADICION DE "LOS CAÑONES DE NAVARONE" Y "EL PUENTE SOBRE EL RIO KWAI"
COLUMBIA FILMS PRESENTA
SPENCER TRACY y FRANK SINATRA
EN LA PRODUCCION MERVYN LeROY-FRED KOHLMAR
EL DIABLO A LAS 4
DIRECTOR: MERVYN LeROY

...Y EN LA SOMBRA EL DIABLO ESPERA...

Cada día es mayor el número de espectadores que acuden al

TEATRO PRINCIPAL

para admirarla, porque cuantos la ven la recomiendan... ¡Por algo será!...

ULTIMOS DIAS

M.C.D.2022

# Acotaciones a la vida provincial

## Intercambio

Entre las Escuelas de Salta (Argentina) y Cervatos de la Cueza continúa el afectuoso intercambio.

Ya conocemos la razón de esta mútua relación escolar: En Cervatos de la Cueza nació el padre del general San Martín, libertador de la República Argentina; Salta es la «patria chica» del general Hector D'Andrea, anterior embajador argentino en España, y promotor de los actos de confraternidad hispano-argentina en el pasado año.

De aquella confraternidad nació el fuego del afecto entre las escuelas de Salta, precisamente el grupo escolar femenino denominado «General San Martín», y de Cervatos de la Cueza. Las alumnas de Cervatos enviaron un precioso álbum a las alumnas de Salta; ahora las alumnas de Salta han enviado fotografías y otros presentes a las niñas de Cervatos, además de un escudo argentino bordado por una dama que desciende de Palencia, y que es —precisamente— vecina de Salta.

Estos presentes y regalos han causado gran ilusión en Cervatos de la Cueza. Y es que aun en medio del indiscutible odio, o, al menos, pocas simpatías, entre pueblos y gentes y razas en la hora actual, todavía palpita la gracia del afecto y del amor; de aquí que estas muestras de intercambio escolar, entre niñas separadas por miles de kilómetros y millas, constituyen motivo de alegría y de júbilo; los corazones, a pesar de todo, andan con ganas de entregas y compenetraciones; y especialmente los corazones infantiles.

El júbilo que hace meses tuvieron las niñas de Salta al recibir los obsequios de las niñas de Cervatos, ha tenido ahora su segunda edición en las alumnas del pueblecito palentino al ver que las niñas de allá no les han olvidado.

## "Quinto" solitario

Pero he aquí que Cervatos de la Cueza tiene ahora su momento de actualidad.

No se trata únicamente de este intercambio escolar, del que daremos cuenta en nuestra página semanal «De Peñalabra al Cerrato», sino de otros interesantes acontecimientos.

Uno de ellos es la reciente celebración de la Semana de Divulgación agraria, organizada y llevada a cabo por los peritos y profesores de la Agencia comarcal de Extensión Agraria, de Carrión de los Condes, y que ha constituido un auténtico éxito.

El otro de estos acontecimientos, verdaderamente pintoresco, y desde luego curioso e interesante, por que se trata de un hecho del que no se tiene noticia se haya registrado de manera semejante con anterioridad.

Este acontecimiento es que en el año actual en Cervatos ha habido un solo «quinto». Este «quinto» es Nino, bien conocido y apreciado en Cervatos de la Cueza. Esta ha sido la razón de que este año por Santa Brígida no haya habido hoguera, ni canciones, ni «juerga» juvenil.

Y es que no están bien las juergas juveniles «a palo seco».

Nosotros lo sentimos por Nino, porque eso de «entrar en quintas» es cosa que hay que celebrarlo; lo pide el cuerpo y lo pide el alma; y Nino se ha tenido que callar, y relegar al silencio. Por vez primera, en la historia castrense de Cervatos de la Cueza, no se ha celebrado la fiesta de los «quintos»; no han salido los muchachos con su zurrón al hombro a pedir de casa en casa; le hubiera tocado demasiado a Nino, y las indigestiones son peligrosas; no han salido los mozos a cantar a las chicas, ya que esto sería tachar de «don Juan» al quinto de este año, pues que él solo se iba a encontrar en la lid; no se han consumido las consabidas botellas de coñac y anís, porque hubiera sido «mucha tela» para Nino; no han saludado los vientos de Cervatos los «vivas» y exclamaciones tradicionales, porque iban a resultar demasiados «vivas a Nino»...

En fin, que hace ahora 21 años pocos varones debieron nacer en Cervatos, cuando solamente uno queda para representar tal generación y no dejarla inédita en el histórico lugar palentino.

Vaya, pues, para Nino, «quinto» solitario de Cervatos, nuestro más afectuoso mensaje, y el mejor deseo de que cumpla una «mili» ejemplar..., que pueda decirse con la cabeza muy alta del reemplazo actual de Cervatos: —«¡Somos pocos, pero buenos!».

## Hogar juvenil

Continúa extendiéndose la red de hogares juveniles por nuestra provincia.

Ahora le ha tocado el turno a Calahorra de Boedo.

Los muchachos de Calahorra ya tienen un lugar para ellos, algo así como un cuartel general de la juventud, para las juveniles cosas.

En este «hogar» podrán pasar gratamente las horas libres; podrán conversar; podrán encontrar un lugar de citación y de encuentro; podrán incluso descansar a la vera del libro o de la revista; podrán, en todo caso, respirar sano y limpio ambiente de juventud.

En este «hogar» irán conociendo y amando más a España, que no quita el ir haciendo y formando juventud, al ir formando patriotas y sanos españoles.

Ya son muchos los «hogares» que la delegación provincial de Juventudes va sembrando por nuestra provincia.

A este apretado capítulo se incorporó el día 2 de febrero actual el «hogar» de Calahorra de Boedo.

Un «hogar» que los muchachos de allá han deseado, han merecido y han conseguido; un «hogar» para ellos, porque ellos lo han ganado; anda granado el Frente de Juventudes en Calahorra de Boedo, y por esta razón merecían de tal realización. De esta forma, las tareas y actividades de las Organizaciones Juveniles en Calahorra se aunan, y cuentan ya con escenario y marco para sus reuniones, sus proyectos, sus planes.

Esto quiere decir que una nueva etapa, muy interesante y definitiva, se ha abierto para el Frente de Juventudes en Calahorra de Boedo..., etapa que sus muchachos cubrirán con dignidad y entusiasmo.

## A correr

A correr se ha dicho.

La voz —envuelta en el ardiente colofón del entusiasmo— fué lanzada a los cuatro vientos por la Federación palentina de Atletismo.

Y la voz llegó lejos; se expandió por todo el ámbito peninsular.

...Respondiendo a una voz vinieron de no pocas provincias y regiones españolas, y del vecino Portugal.

Pero la voz no iba únicamente envuelta en halos internacionales para el Cross de los «Seniors», ni en hopalandas nacionales para la prueba de los «Juniors»; la voz tenía una especialísima resonancia provincial, para una interesante faceta del Cross: el «trofeo Elola».

Y de la provincia se levantó briosamente la respuesta. Más de centenar y medio de muchachos se volcaron en La Balastera. La provincia se puso en pié; no en balde la tierra palentina es amplio lar de buenos corredores; no en balde en la tierra palentina se amasan briosos campeones; ahí está, sinó, la ejecutoria de Haro.

Treinta y cinco pueblos palentinos, desde el norteño Aguilar de Campoo, hasta la gracia cerrateña de Tabanera o Población; pueblos del Valle, como Saldaña; de la Ojeda, como la Vid; de la Vega, como Itero; de Tierra de Campos, como Frómista, Fuentes de Nava o Santillana. Pero ¿para qué enumerarlos?, lo interesante es saber que la provincia respondió virilmente, a la capital enviaran su mensaje juvenil y atlético.

Daba gusto ver correr a estos rapaces palentinos —con los más atrabiliarios atuendos deportivos— por el blanco circuito de La Balastera el pasado domingo; daba gusto adivinar en ellos el coraje atlético, y las ansias del triunfo; daba limpio orgullo sentirse en estas tierras, donde los campos interminables, o los riscos encrespados del Norte, hacen que el hombre se confunda o identifique con el suelo a fuerza de medirle con sus pies, y se vincule a las distancias, a fuerza de recorrerlas cien veces, en ocasiones con primas, dando lugar a excelentes andarines y magníficos corredores.

La provincia palentina está llamada a ocupar un puesto de excepción en el mundo del pedestrismo mundial.

Lo adivinamos el pasado domingo.

...Pero por delante Palencia ya había mandado, hace unos años, la tarjeta-prólogo de Mariano Haro.

## Haro y Becerril

Mariano Haro necesita capítulo aparte en esta sección provincial semanal.

Porque indudablemente Mariano Haro es la figura provincial de la semana.

En realidad es la figura nacional, en cierto aspecto, aunque de la semana pasada.

El sábado, en Madrid, se proclamaba Campeón Nacional de Cross Militar.

Pero hablamos de esta semana, y de nuestro marco provincial palentino.

El acontecimiento provincial palentino de esta semana (indudablemente, si las cosas marchan normales, también de este mes, y Dios sabe de qué período de tiempo, quizá del primer trimestre del año), ha sido el Cross Internacional; en el capítulo deportivo nadie puede quitarle la primacía, e incluso será el primer acontecimiento del año deportivo palentino.

Y en el primordial acontecimiento semanal palentino, Mariano Haro es la figura; en realidad ya lo era; ahora lo es más.

Mariano Haro corre como un gamo, como decimos por acá.

Mariano Haro corre con facilidad, con soltura, con comodidad, con entusiasmo, sin inmutarse, sin alterarse, sin acusar exteriormente el cansancio.

Haro tiene madera de campeón; lo es, ya lo sabemos; pero llegará todavía mucho más, muchísimo más.

Y al paladear esta realidad, uno se acuerda de las largas explanadas interminables de nuestras tierras, y concretamente de las tierras de Becerril; tierras familiares para Haro; campos que los pies adolescentes del actual campeón fueron midiendo tarde tras tarde, primero utilizándolas como plataforma natural para los juegos rurales de infancia; después para los primeros «pinitos» de entrenamiento; en no pocas ocasiones para el cumplimiento de un servicio campesino, que la gente del campo tiene que acostumbrarse a andar de prisa.

Con Haro, en esta coyuntura, surge al primer plano de la actualidad, su tierra, su campo, sus eras, sus llanadas, sus caminos; sus calzadas, sus vericuetos..., en una palabra, Becerril de Campos.

El triunfo de Haro es el triunfo de Becerril; que es el triunfo de nuestra provincia. He aquí la razón, más que suficiente, de que el nombre de Haro llegue con todos los honores hasta esta sección provincial de nuestro periódico.

# 1.400 millones de ptas. importará la nueva Central Térmica de Velilla del Río Carrión

## Funcionará con menudos de antracita y hulla (300.000 Tms.) produciendo al año una potencia de 600 millones de kilovatios

### *Explotará la nueva central, Térmicas del Norte, S. A., y es probable funcione en el presente año*

Después de un largo recorrido, que se inició en los Estados Unidos, de dónde procedía este material, y terminó en Velilla de Río Carrión, pasando por el puerto de Bilbao, ha rendido su viaje de miles de kilómetros el gigantesco "stator" que constituirá la pieza clave de la nueva central térmica propiedad de la sociedad Terminor, S. A., que se está construyendo en Velilla del Río Carrión.

Hasta el norte provincial llega, pues, con esta y otra maquinaria, que dan lugar a modernos y complejos industriales o de producción de energía, la ola del progreso. Que si, por lo que a nuestra provincia, y, en general, a todas las interiores se refiere, es lento, va alcanzando paulatinamente las metas previstas.

Con esta central, una de las más importantes de España y de Europa, Palencia recibirá un formidable impulso en este sentido.

En Velilla, el "stator" que hace unos días cruzaba pausadamente por nuestras carreteras, en una marcha plagada de dificultades, ha finalizado su recorrido, y empieza su montaje, casi ya realizado de antemano, pues esta pieza central de la térmica viene plenamente ultimada para su acoplamiento con las demás que compondrán la central.

Ha sido significativo este paso y lo es este moderno establecimiento de producción de energía eléctrica que el norte provincial va a disponer probablemente en el transcurso del presente año, pues, desde ahora, la instalación entra ya en su etapa más cómoda y rápida, lo que permitirá culminarla en este curso anual.

**FUNCIONAMIENTO DE LA CENTRAL**

Funcionará la nueva central térmica con el aprovechamiento de los menudos de antracita y hulla del norte de la provincia de Palencia y León, tan abundantes en los mismos, habiéndose constituído la citada sociedad Terminor, S. A. «Térmicas del Norte, S. A.», con capital español en su totalidad, aportado en partes iguales por Iberduero y Electra del Viesgo, para la transformación de dichos menudos, a través de la nueva central, en una gran fuente de energía eléctrica.

Dicha sociedad es la que construye en el citado término municipal de Velilla, la moderna térmica que nos ocupa, de tipo monobloque, que se interconectará al sistema Iberduero, en la subestación de Herrera de Pisuerga y con el de Viesgo en Mataporquera, con líneas de transporte a 220.000 voltios.

El grupo monobloque que se construye, constituído por caldera, turbina y generador, es el de mayor potencia de España. Alcanzará una fuerza de 142.000 Kw. hora, y se calcula que estará en funcionamiento durante unas 4.500 horas al año, con lo que la potencia producida será de unos 600 millones de kilovatios. El consumo de menudos, según este régimen de trabajo, llegará a unas 300.000 Tm. al año, que se recogerán de una zona de 30 kilómetros de radio desde la central.

Contando con un desarrollo normal de la minería en estas dos provincias, se piensa instalar otro grupo semejante, con lo que el consumo anual de menudos sería alrededor de 600.000 Tm.

La caldera del grupo se ha acondicionado para que pueda quemar juntamente menudos de hulla y antracita en diversas proporciones, por lo que el importe de la misma ha supuesto el doble que el de una caldera normal.

**EL IMPORTE DE LA CENTRAL SERA DE 1.400 MILLONES DE PESETAS**

La central, como antedecimos, es de fabricación norteamericana, habiéndose construído el equipo eléctrico, turbina y generador por la casa General Electric, y la caldera por la casa, también estadounidense, Foster Wheeler, con gran experiencia en estos trabajos.

El resto del material a instalar es nacional, construyendo la casa española General Eléctrica Española la subestación y suministrando diverso material como motores, electrobombas, etc.

El coste aproximado de las obras se estima en 1.400 millones de pesetas, de los cuales, 800 corresponden al importe de material importado, y se financian con un crédito americano.

La central térmica se ubica entre dos centrales hidroeléctricas, una en construcción, aprovechando el embalse de Compuerto mediante una galería de carga, y otra en proyecto que se emplazará en las inmediaciones de Villalba de Guardo, aprovechando el salto desde el embalse que se construirá en Velilla de Río Carrión, por una galería de carga y un canal.

**TAMBIEN SE CONSTRUIRA UN POBLADO**

La sociedad lleva a cabo, asimismo, la construcción de un poblado de 60 viviendas, para alojamiento del personal encargado de la central, así como residencias y otras instalaciones propias para el normal desarrollo y funcionamiento.

**DETALLES DEL "STATOR" Y DE SU LABORIOSO TRANSPORTE.**

La pieza que durante estos días fue trasladada por las carreteras de la provincia, constituye el "stator" del generador y es la más pesada de cuantas integrarán la central térmica. Su peso de 168 toneladas, obligó a disponer grandes precauciones para su transporte, resultando éste muy laborioso. Fue traída de los EE. UU. en un barco especial noruego, empleado normalmente en el transporte de unidades ferroviarias, que la depositó en el centro de la ciudad de Bilbao —muelle de Uribitarte—, con lo que se evitó el transporte desde el puerto exterior por la carretera de Santurce, en la que el estado del puente cimentado sobre el lodo impedía de todo punto el paso del pesado transporte.

Dado que la capacidad máxima de las grúas de los muelles de Bilbao era de 100 Tm., hubo de ser descargado el "stator" con los medios propios del barco, con unas grúas especiales para 200 Tm., en una maniobra ardua y espectacular, pues el barco llegó a escorar (inclinarse) 15.° durante la descarga.

El transporte desde Bilbao hasta Guardo se ha hecho por carretera, en un vehículo especial de una casa francesa, constituído por tres tractores con motor de gasolina, de 350 c. v. cada uno, de 22 Tm.. de peso en vacía, cargados con un lastre de 30 Tm. Estos tractores arrastraban un chasis metálico de 40 Tm., con doce ejes de cuatro ruedas cada uno, dotadas de bandaje macizo, con suspensión hidráulica independiente.

Como únicas averías importantes, dados los pesos y dimensiones tan enormes, se cuenta la rotura frecuente de ejes del carretón transportador, como la que sucedió a la salida de la capital de Palencia, avería que requería un tiempo de cuatro horas para su reparación.

La longitud del transporte era de 44 metros, y el peso del mismo de 300 Tm., por lo que ha requerido una atención constante para estudiar los itinerarios más idóneos, aunque muy complicados y largos, para evitar el paso por estructuras y puentes cuyo estado no ofrecía garantías completas. En algunos casos se utilizaron puentes metálicos, construídos gracias a la colaboración de la Jefatura Central de Ingenieros del Ejército, para evitar el paso de puntos peligrosos.

**COLABORACION**

Constantemente las Jefaturas de Navarra, Vizcaya, Alava, Guipúzcoa, Burgos y Palencia, por cuyas carreteras se transportó el "stator", han estado en contacto con los encargados del transporte, tomando las medidas que en cada caso se precisaban para el feliz arribo de la pieza a su destino.

La velocidad normal en el llano y buena carretera era de unos doce kilómetros por hora; en curvas cerradas se precisaba hacer maniobras lentas y laboriosas; así, por ejemplo, la subida al puerto de Barázar se realizó en un día. Ello da idea de las dificultades que hubo que vencer para realizar semejante transporte, hasta ahora único en España, que ha rematado felizmente su objetivo.

Ahora el "stator", haciéndose corazón de la nueva central, se enraiza ya en tierras palentinas, para ser ya parte de ellas, y fuente importantísima de energías eléctricas, en una futura y esperanzadora era del progreso nacional.

## Carnet de sociedad

FIN DE CARRERA. — Con gran aprovechamiento ha terminado su carrera de Magisterio, la bella y simpatiquísima señorita Mary-Nunchy Duque García, hija de distinguidas familias de Nava del Rey (Valladolid) y Villalumbroso. Enhorabuena.

## DESDE SALDAÑA

NUEVO CAPITAN DE LA MARINA MERCANTE.—Durante los exámenes celebrados en Madrid, que finalizaron el día 30 del pasado mes de enero, ha obtenido brillantemente el Título de Capitán de la Marina Mercante, nuestro amigo de Valcabadillo, don Fernando Pardo Marcos, que finalizó dichos exámenes con el número dos de la promoción.

Reciba el nuevo Capitán nuestra felicitación y enhorabuena.—El Corresponsal, **Julián Torres.**

## Crónica de AGUILAR DE CAMPOO

### Asamblea Sindical presidida por el Delegado Provincial, Sr. Blanco Cipitria

En los locales de la Delegación Sindical Comarcal de Aguilar de Campoo, el día 4 del actual se celebró por la mañana asamblea de las Secciones Sociales existentes en dicha villa, la cual fué presidida por don Guillermo Blanco Cipitria, delegado provincial de Sindicatos de Palencia, a la que asistieron con el vicesecretario provincial de Ordenación Social todos los Jurados de Empresa y enlaces sindicales existentes en dicha plaza.

Por la presidencia fueron desarrolladas las disposiciones publicadas en el "B. O. del Estado" sobre aumentos salariales, que tendrán vigencia a partir del día primero de enero del año actual, aclarando cuantas dudas había en su interpretación, en virtud de las normas ya existentes de la Delegación Provincial de Trabajo.

Se les animó a que se estudiase uno o varios convenios colectivos para que se produzca la diferenciación salarial por categorías profesionales.

En dicha reunión también se debatió sobre otros asuntos de carácter social, en cuyo debate intervinieron varios de los asistentes, tomándose nota de los problemas tratados, para ver la forma de conseguir una rápida solución.

En la tarde del mismo día 4, y con la asistencia de dichas jerarquías sindicales y también del delegado y secretario sindical comarcal, se reunieron los presidentes de los Sindicatos de Galletas y de Comercio e Industria y los vocales de la Sección Económica de los mismos, en la cual se trató al igual que en la mañana sobre la modificación salarial antes indicada.

**FERIA DE SANTA AGUEDA**

Se celebró la pasada feria del día 5, con un tiempo crudísimo, pisó en pésimas condiciones por la fuerte helada sobre capa de nieve, lo que restó importancia a la misma y mermando notablemente el número de entrada de reses. El número de las mismas y las transacciones habidas, siempre aproximadamente, fué el siguiente:

Vacuno: entradas 2.000 cabezas.

Precio: bueyes, por pareja, 30.000 pesetas. Ventas: unas 50 parejas. Vacas, por pareja, 26.000 pesetas. Ventas: unas 80 parejas. Novillos y novillas para vida, término medio a 8.000 pesetas. Ventas: 200. Ganado mayor para carne, a 16 pesetas kilo vivo. Vendidos: 300 cabezas. Terneras, a 35 pesetas kilo, vivo. Ventas: 120.

Cerda: cebados, a 35 pesetas kilo vivo. Se vendieron 52. Al destete, a 1.100 pesetas. Ventas: 220.

Pectoral Richelet
C. S. 16.939
35
D
CALMA RAPIDAMENTE
TOS, GRIPE
ASMA CATARRO
ENFISEMA
BRONQUITIS

M.C.D.2022

# Desde Cervatos de la Cueza

## Semana cultural agrícola

### Un sólo quinto este año

SEMANA CULTURAL AGRICOLA. — Ya habíamos informado en nuestra crónica anterior, que la villa de Cervatos de la Cueza esperaba vivir con entusiasmo una semana plenamente al servicio del agro. La Agencia del Servicio de Extensión Agrícola de Carrión de los Condes, con su peculiar entusiasmo, deseó hacer partícipes de la fantástica concepción de un programa agrario a todos nuestros vecinos, que desearon conocer las posibilidades y propiedades analíticas de que contaba el suelo que cultivaban, para llevar a cabo una más amplia incrementación en la fertilidad del suelo.

Fueron muchos los temas a tratar durante la semana lo que contribuyó a que las conferencias se llevasen a cabo con rapidez, ya que el tiempo apremiaba y teníamos los días contados. No obstante, el brillante programa, debidamente preparado, por los agentes del Servicio, se llevó a cabo felizmente, disfrutando hasta de la doble oportunidad, de que todos los labradores de Cervatos, pudieran consultar directamente las dudas surgidas durante la explanación de las conferencias.

Los temas a tratar en el primer día, se relacionaron con la importancia de la agricultura en España, estudio del suelo agrícola y composición del suelo. Ciertamente, las conferencias de este primer día, no se prestaban para objeciones por parte de los agricultores y las charlas culminaron amigablemente entre comentarios particulares.

El segundo día fue mayor la asistencia de agricultores, que desearon participar de las conferencias ilustrativas sobre su íntimo amigo el agro. Las charlas iban realizándose más intensamente y con más profundidad.

Así llega el segundo día, comunicando nuestros conferenciantes las propiedades físicas, químicas y fisiológicas, fertilidad de los suelos y un análisis extensivo de los mismos. Entonces pudimos apreciar que los agricultores, desterraban el ínfimo complejo que pareció reflejarse en sus mentes en las primeras charlas. No faltó quien rompió la malla íntima de la consulta ante la patente solución de los conferenciantes.

Fue en el tercer día donde tomó el máximo interés la complementación del agro al constituirse las conferencias sobre la toma de muestras del suelo, alimentación de las plantas y la importancia del agua en la alimentación. Durante el transcurso de esta conferencia, cabe notar la acomodación de los conferenciantes frente al agricultor, amoldándose a estupendos esquemas que correlativamente se iban plasmando en el tablero escénico de las charlas.

Los días cuarto y quinto, se llevaron a cabo ante la detallada y floreciente comprobación en el tratamiento del terreno. Resultaron temas de especial importancia la materia orgánica de los suelos, transformación de la misma y abonos orgánicos. Correlativamente fueron de verdadera eficacia, los numerosos ejemplos comprobados con anterioridad y que los agricultores comprendieron perfectamente, ya que según demostraron ellos mismos, lo habían realizado, aunque en menor escala.

La jornada final, resultó la más interesante, según expresión de los conferenciantes y satisfactoria acogida por parte de nuestros vecinos. Se trató de los abonos minerales nitrogenados, fosfóricos y potásicos, llevando a cabo la enumeración detallada y peculiaridad de cada uno de ellos. Inmediatamente entraron en cuestión los abonos compuestos y combinados, faceta importante para nuestros suelos.

Explanación lo suficientemente extensa de las diversas fórmulas de abonado para los cultivos locales y como broche final se expusieron, como plenamente eficaces los sentimientos y unánime concordia del elemento, quizá muy falto y poco practicable, de la Cooperación. El murmullo que se produjo al terminar las Conferencias denoto que ciertamente era el tema finalizado una fase importante en la agricultura, pero que no era lo suficientemente aplicada por los circunstantes, a causa de las deficientes cosechas de estos últimos años.

A primera vista podían parecer un tanto áridos los temas tratados, pero todo estaba previsto y durante todos los días, sirvieron como extraordinario antídoto, unos estupendos reportajes cinematográficos, —cedidos por algunas Embajadas en Madrid y los Ministerios de Agricultura y Educación Nacional— basados en la renovación, producción y extensión agrícola, combinados con algunos No-Dos de buen humor y formidable pasatiempo.

También las señoras, jóvenes y niños, pudieron participar durante unas tardes agradables, con la espectacular información, de diversos No-Dos, propios para el femenino e infantil auditorio.

Por último me resta agradecer en nombre de todos los vecinos la presencia asidua de nuestras autoridades eclesiásticas, civiles y ganaderas; a los señores conferenciantes, por todo el interés que han puesto en extender en lo posible la cultura agraria en nuestra villa. Reconociendo la noble y acertada actuación de nuestro sacerdote, don Manuel, como promotor e inculcador de las referidas charlas.

LOS QUINTOS: SE HAN ECHADO DE MENOS. — El día de Santa Brígida, hemos notado un vacío juvenil, a causa de que este año cuenta esta villa, con un solo quinto: «Nino» y por consiguiente, nos hemos visto privados de la solemne y tradicional hoguera, por lo cual la estrepitosa y sana juerga, ha tenido que ser necesariamente anulada, por primera vez en esta villa.

Las peculiares voces de «Vivan los quintos», bota en alto y alforja al hombro, no han tenido manifiesta intervención en Cervatos. No obstante, aquí entre nosotros, y como aliento piadoso, impregnado de juventud, desde esta crónica clamamos con un cálido y ardiente: «Viva el quinto de este año».

E. ENCINA

# Los ayuntamientos palentinos y las escuelas nacionales de Enseñanza Primaria

## *Una interesante circular del Gobernador Civil sobre las relaciones de los Municipios y el Magisterio Primario*

El «Boletín Oficial de la provincia de Palencia», núm. 14, de primero de febrero actual, publica en su primera página una interesante circular del Gobernador civil a todos los Alcaldes y Presidentes de las Juntas vecinales de la provincia, sobre las relaciones de los Ayuntamientos y la Escuela y Magisterio nacionales primarios y por cuyo interés transcribimos íntegramente su contenido. Dice así:

**GOBIERNO CIVIL**

**Circular sobre las relaciones de los Ayuntamientos y las Escuelas Nacionales de Enseñanza Primaria**

Con ocasión del curso escolar 1962-1963, la Dirección General de Administración Local, hizo pública una interesante Circular, en octubre pasado, dando normas a las Entidades locales, en relación con la Enseñanza Primaria, y de cuyo contenido nos hicimos eco oportunamente, para mayor conocimiento de los señores Alcaldes-Presidentes de los Ayuntamientos de la provincia.

Teniendo en cuenta la importancia y transcendencia de la Enseñanza Primaria, y para mejor secundar eficazmente la actual inquietud del Ministerio de Educación Nacional y en general del Gobierno Español en torno a tan interesante y definitivo capítulo de la cultura nacional, hemos considerado oportuno, al iniciarse el año 1963, insistir sobre determinados aspectos de las relaciones de los Ayuntamientos con la Escuela y el Magisterio, especialmente en aquellas materias donde tales relaciones han de cuidarse con mayores interés y esmero. Tratamos con ésto sencillamente de recordar a los Ayuntamientos de manera sucinta, lo que ya se halla legislado en relación con los deberes y derechos de las Corporaciones municipales en el desenvolmimiento de la Enseñanza Primaria.

ASISTENCIA ESCOLAR. — Las autoridades municipales deberán velar el cumplimiento de lo legislado en esta materia; es obligatoria la asistencia a escuela de los niños comprendidos en edad escolar obligatoria (5 a 12 años). En aquellas localidades donde el número de centros oficiales docentes primarios sean suficientes para acoger a la totalidad de la población escolar, las autoridades municipales pueden recurrir a la imposición de sanciones previstas para los padres de los alumnos.

LIMPIEZA Y CONSERVACION DE EDIFICIOS Y VIVIENDAS.—Es deber de los Ayuntamientos el consignar en sus presupuestos, en la forma establecida por la Ley de Construcciones escolares y por las leyes vigentes sobre la estructura de los presupuestos municipales, las cantidades previstas para la conservación, calefacción, alumbrado y «limpieza» de los edificios escolares, es decir, para las Escuelas y para las viviendas de los señores Maestros, Dadas las condiciones de rigor del invierno en nuestra provincia, se hace necesario que los señores Alcaldes presten especialísima atención para que las tareas escolares se desenvuelvan con normalidad. Las Corporaciones municipales deberán facilitar combustible (carbón y leña, o paja en las calefecciones sistema «gloria»), suficiente para asegurar una calefacción normal en las Escuelas del Municipio durante el tiempo que razonablemente se haga necesario.

EXTENSION DEL «COMPLEMENTO ALIMENTICIO».—Consecuentes con el gran beneficio que supone para los alumnos, y su repercusión en el rendimiento escolar (como científicamente se ha comprobado), el «complemento alimenticio», y para secundar los deseos de la Delegación provincial del Servicio Escolar de Alimentación y Nutrición, de que en todas y cada una de las Escuelas de la provincia funcione con normalidad tal servicio, los Ayuntamientos deberán cooperar dotando a sus escuelas del menaje necesario, donde todavía no exista, y desde luego facilitar el transporte periódico de los productos del «complemento alimenticio» desde el Almacén provincial hasta las correspondientes Escuelas, en la forma que la aludida Delegación provincial tiene establecida.

PERMANENCIAS. — El «Boletín Oficial del Estado» número 24, de 28 de enero actual, en su página 1.475 publica el Decreto 148-1963, de 17 de enero, por el que se regulan las permanencias de enseñanza primaria y se establecen becas para las mismas. Dada su trascendencia, y por su relación con los Municipios, se remite a los señores Alcaldes y Secretarios la aludida disposición oficial.

AYUDAS PARA ASISTIR A LA «SEMANA PEDAGOGICA».— Próxima a celebrarse (en el mes de abril) una interesante «Semana Pedagógica» para el Magisterio palentino, y teniendo en cuenta las favorables repercusiones en los Maestros asistentes a la misma, los Ayuntamientos deberán considerar la conveniencia de aportación de ayudas (que pueden oscilar alrededor de las 250'00 pesetas por Maestro asistente) a uno o varios Maestros del Municipio, que consideren oportuno desplazarse a esta asamblea pedagógica provincial.

Lo que se hace saber para conocimiento de los señores Alcaldes-Presidentes de los Ayuntamientos y Presidentes de las Juntas vecinales de la provincia.

Palencia, 23 de enero de 1963.—El Gobernador Civil, **Vicente Asuero y Ruiz de Arcaute.**

**Caballero: Su abrigo, trinchera, gabardina**
**CASA MARTIN**
**PALENCIA**
**Mayor, 64. — Teléfono, 3296**

# Nuevo hogar juvenil en Calahorra de Boedo

## A la inauguración asistió el Delegado Provincial de Juventudes

Siguiendo la campaña iniciada por esta Delegación Provincial, de inauguración oficial de los Hogares Juveniles que a lo largo del actual curso se han ido poniendo en marcha en distintas localidades de la provincia, el pasado día 2 tuvo lugar la bendición e inauguración del Hogar Juvenil de Calahorra de Boedo.

A dicho acto asistieron el delegado y secretario provinciales de la Organización, con las primeras autoridades locales.

A las once y media de la mañana se celebró una reunión con los jóvenes de la localidad afiliados a la Organización Juvenil, dirigiéndoles unas palabras de aliento el delegado provincial.

A las doce y media, y por coincidir con las fiestas patronales del pueblo, se asistió a una misa solemne, finalizada la cual, a las 13'30 los Mandos provinciales, las autoridades y vecindario en general, se dirigieron al Ayuntamiento en cuya planta baja, y en el local dedicado a este efecto por aquél, se encuentra el Hogar. El señor cura párroco bendijo los locales y dirigió unas breves palabras agradeciendo a las autoridades tanto locales como provinciales, este beneficio, que habían conseguido para la juventud del pueblo. A continuación el secretario provincial dirigió una breve alocución a todos los asistentes, finalizando el acto con unas palabras del delegado provincial en las que resaltó la importancia y responsabilidad que para todo el pueblo tiene el que el Hogar que se inauguraba tuviera vida próspera y provechosos resultados.

Terminado el acto, el Ayuntamiento obsequió a todas las autoridades asistentes con un vino español.

## DESDE HORNILLOS DE CERRATO

# Extraordinarias fiestas de la VIRGEN Y SAN BLAS

A todos los vecinos pero en especial a ti, vecino ausente de Hornillos, que por razones de tu trabajo te hallas lejos de tu pueblo sin haber podido acudir a sus fiestas, van dirigidas estas líneas; a ti, también, lector de las mismas, a quien por el mero hecho de detenerte a mirar lo que aquí digo, te considero simpatizante de este pueblo del Cerrato.

Ciertamente han tenido algo de extraordinario. A pesar del frío y nieve reinantes, salieron las procesiones de Nuestra Señora de las Candelas y de San Blas a quienes honramos, con sus tradicionales bailes, los jóvenes danzantes. En la solemne misa del día 3, oficiada por el Rvdo. señor Cura párroco don Abilio Sierra, ocupó la Sagrada Cátedra el señor coadjutor de Baltanás, don Dionisio Fernández, quien nos puso a San Blas como ejemplo de vida alentándonos a huir de la cómoda postura, hoy tan en boga, de hacerse el «sordo» ante los problemas del cristiano; no somos, dijo, de los que persiguen a Dios y su doctrina pero tampoco de los que seguimos abiertamente su camino a pesar de las dificultades que ello lleva consigo; hoy no vale ese término medio tan fácil.

La Iglesia se hallaba de gala; lucieron por primera vez, tres espléndidas «arañas» y una magnífica colección de tubos luminosos fluorescentes, todo ello generosamente donado por feligreses y amantes de su parroquia. Igualmente, tomamos agua bendita de una preciosa pila de alabastro que ha venido a sustituir a la vetusta que utilizaron los mayores.

El día 4 se celebró el también acostumbrado funeral por las benditas almas del Purgatorio de los que fueron cofrades de la antiquísima cofradía de este nombre.

En el aspecto profano, vale destacar la agradable visita del Club Deportivo San Miguel, de Saldaña, que al frente del coadjutor don Angel Sánchez se desplazó hasta aquí para celebrar un encuentro con el equipo local de Hornillos, disputándose un bonito trofeo que, merecidamente, se llevaron los forasteros; se necesitó gran entusiasmo y deportividad para realizar este encuentro ya que fué preciso antes del partido limpiar el campo de nieve (el frío no se pudo limpiar).

La juventud se divirtió alegremente, bailando casi sin cesar, en el Salón Blanco a los acordes de una orquesta burgalesa y funcionando tanto en este local como en los restantes del pueblo un variado y selecto servicio de bares.

Para adelantar acontecimientos anunciamos e invitamos a todos, tras de haber dado al cuerpo la alegría que necesita, a participar y acudir en busca de la paz y alegría del alma, para lo cual en la semana del 17 al 24 del presente mes, se celebrarán, Dios mediante unas Santas Misiones a cargo de los P. P. del Corazón de María de Palencia.

También te dirijo a ti, oh cigüeña, estas líneas ya que este año no has querido acudir a las fiestas de tu pueblo desde el nido que se te conserva en lo alto de la torre; te ruego dejes esas tierras en donde pasas el invierno y acudas presto a Hornillos por aquello de... «y si las vieres, año de bienes».

BLAS

**Los carnets de conducir de primera clase caducan a los tres años. Dejar transcurrir el plazo es incurrir en graves responsabilidades.**

# Desde Herrera de Pisuerga

## *Algo más sobre los arbitrios y los precios*

### Una omisión en la relación de ferias y mercados

RECTIFICANDO. — En nuestro último artículo publicado en este mismo periódico, el día 2, en la sección de «Peñalabra al Cerrato», bajo el título «La supresión de arbitrios municipales y los precios», teníamos un párrafo que copiado literalmente decía así: «Que nosotros sepamos no podemos señalar a ninguno como ejemplar habiendo rebajado sus precios de venta. (Me refería al comercio en general). Todo sigue igual vendiéndose al precio anterior». Claro, que todo esto no lo decíamos «de visu» sino más bien de referencias. Pero en esto un comerciante muy perspicaz, verdadero modelo entre los de su clase, lo lee y con justa razón me pide una rectificación, que con gusto se la doy, máxime habiéndose adelantado a la fecha en que se puso en práctica la disposición ministerial.

De una importante firma de la localidad, por añadidura mayoristas, recibimos en descargo y como restificación unos datos aclaratorios. El día 15 del pasado mes de noviembre, a los pocos días de haber hecho público el señor ministro de Hacienda la supresión absoluta de los arbitrios municipales, esta casa de referencia hizo una baja sensacional en el precio de sus vinos, 0'75 en cada litro del Manchego y 0'50 en el de Rioja. Como el impuesto municipal era sin distinción de 0'50 por litro, resulta que para una calidad o tipo de vino, se le suprimió en absoluto y para la otra se la rebasó en un 50 por ciento más. Esto se llevó a la práctica con mes y medio de antelación. Caso verdaderamente ejemplar.

Tocante a cervezas, aguardientes y licores se están vendiendo de siempre con una utilidad bruta tan ínfima, que oscila del 1 al 5 por ciento como máximo y este pequeñísimo margen tiene que cubrir toda la crecida gama de impuestos directos e indirectos; y el importante renglón de los gastos generales del ejercicio mercantil.

Todo el comercio local de la alimentación, tanto mayoristas como minoristas, siempre se ha comportado con corrección y está sometido a una competencia grande. Los precios al público son afinados constantemente y buena prueba de ello, es que en estos años pasados apenas si fueron sancionados por Abastecimientos o Fiscalía de Tasas. En cuanto a las cervezas en la anulación de su arbitrio supone de 6 a 8 céntimos en botella que no merece la pena tener en cuenta. Ofrecemos como botón de muestra elocuente, que en la actualidad se vende en esta localidad el aceite puro de oliva a treinta pesetas litro y nos asegura nuestro comunicante, que no sucede en ningún otro lugar dentro del ámbito nacional.

Los licores en todas las tiendas han rebajado la cantidad equivalente a lo que pagaban de arbitrio, estando bien informado que en el comercio llamado de ultramarinos y coloniales, se vende con poco margen de utilidad.

La ley de la oferta y la demanda y sobre todo la competencia, es la que regula los precios y es la causa que no haya abusos. Poco a poco los precios van poniéndose a tono hasta llegar a la normalidad. Es como un río que sufre un desbordamiento y al bajar las aguas sigue por su cauce de siempre. Valga la metáfora.

La decisión del ministro de Hacienda, suprimiendo todos los arbitrios municipales, merece plácemes por parte de todos. A los industriales les ha quitado una preocupación. A los Ayuntamientos una labor enojosa. Estos nada han perdido porque el Tesoro les enjuga las sumas suprimidas. Se ha hablado mucho y hasta se ha exagerado, no hay por qué. La vehemencia del carácter español. Podemos resumir diciendo que ha sido más el ruido que las nueces.

Creemos haber dado cumplida satisfacción a quien nos pidió una rectificación así como a todo el comercio en general; al menos ésta fue nuestra intención.

EN TORNO A NUESTRAS FERIAS Y MERCADOS. — Desde hace pocos años, llegada esta época de primeros de año, cuando se renuevan los extinguidos calendarios y se les sustituye por otros pletóricos, llenos de vida, recibimos el obsequio de un calendario mural, verdadero alarde tipográfico, así como una agenda de bolsillo, ambos enviados amablemente por una entidad bancaria burgalesa, la «Caja de Ahorros Municipal le Burgos».

Esta agenda con profusión de datos, verdadera guía de mercaderes y feriantes, posee cuantos detalles puedan éstos precisar, así como todo viajero, relacionado con Burgos. Horarios de trenes y de autobuses y lo más notable, una relación por orden alfabético de localidades tanto de la provincia burgalesa como de las provincias colindantes.

Herrera, por razones de proximidad, siempre tuvo grandes relaciones con la provincia burgalesa. Puede considerarse el río Pisuerga, como el límite que divide las dos provincias. Su margen derecha baña los pueblos palentinos. La izquierda los burgaleses. A mayor abundamiento, en la antigua Edad Media, cuando fue creada la Merindad de Herrera, ésta, según dicen las crónicas, en su parte Este limitaba con la misma de Villadiego. Así que se internaba en la vecina provincia, ocupando una zona bastante dilatada de dicho partido. Han seguido las cosas y a pesar de la geográfica división administrativa, las relaciones con los pueblos de Burgos, han seguido patentes en lo comercial y religioso. Esto último tiene por motivo el estar unidos por los mismos vínculos de devoción a nuestra Virgen de la Piedad, la que era Patrona de dicha Merindad a la que todos pertenecemos y cuya capitalidad radica en Herrera.

Pero con todas estas razones, al parecer de peso, en la primera guía de éstas que vino a mis manos, figuraban en ella todos los pueblos de la provincia de Palencia, no ya los que limitan con la provincia vecina, sino los de la parte central de la misma alejados de ella y que de antiguo celebran ferias y mercados, con la sola excepción de Herrera.

¿Qué ha pasado aquí? Parece una mala intención al omitir a nuestro pueblo que goza de un derecho propio para figurar entre los primeros, por sus antiguos y famosos mercados y renombradas ferias. Pero no, más bien nos inclinamos a creer que no ha habido mala intención por parte de nadie; sólo ha sido una omisión involuntaria.

Reclamamos el derecho que nos pertenece a figurar en la guía en su sección de ferias y mercados y con alegría y regocijo de amantes herrerenses que han visto reivindicado un derecho, hemos visto con la natural complacencia nuestro deseo, que es el de todos nuestros convecinos. Así tenía que ser y la verdad y justicia han triunfado.

Agradecemos en primer lugar esta atención, que fue convertida en realidad por el gerente de dicha Caja, nuestro buen amigo señor Rubio Heredia, quien atendiendo nuestras razonables quejas, supo llegar hasta los altos destinos de dicha entidad para dar justa forma a los deseos de este pueblo.

Asimismo damos nuestras gracias más expresivas a la directiva de dicha Junta, quien reconociendo ser justas nuestras demandas, supo hacer tangible nuestros deseos, que son los del pueblo de Herrera, los cuales creemos haber sabido interpretar.

El Corresponsal

**IMPORTANTISIMO**

**Gane 50 ó más pesetas diarias trabajando en su casa horas libres. Hombres, mujeres, cualquier edad. Para informarles manden tres pesetas sellos. Apartado, 124. LEON**

**GUIA MEDICA**

**D. DACIO CRESPO H. DE MEDINA**
JEFE DE LOS SERVICIOS DE CIRUGIA DEL HOSPITAL PROVINCIAL
Consulta de 12 a 2 y de 4 a 6
*Teniente Velasco, 1 (detrás de la iglesia de San Lázaro).—Telf., 1454*
*Operaciones y urgencias:*
SANATORIO DE LA CRUZ ROJA. Teniente Velasco, núm. 9. Telf., 3898

**ALFREDO PRIETO VIDAL**
*ENFERMEDADES NERVIOSAS Y MENTALES*
*Director del SANATORIO SAN LUIS*
*Ex Director del Instituto Psiquiátrico de San Boy (Barcelona)*
CONSULTA DE 1 A 2,30 — PLAZA SAN LAZARO, 1

**DOCTOR JOSE S. VINUESA**
*CIRUJANO - UROLOGO*
*Ex-profesor A. de la Facultad de Medicina de Valladolid*
*RIÑON-PROSTATA-VIAS GENITO-URINARIAS*
Consulta de 11 a 1
Mayor, 91, 1.º — Teléfono, 2663

**D. Tomás Miguélez Bustamante**
CIRUJANO

**FELIPE MARTIN R. ESCOBAR**
Médico Electro-Radiólogo
TOMOGRAFIAS. — Radiografías seriadas. — Aparato portátil
ULTRASONIDO. — Onda Corta. — Corrientes eléctricas
Consulta de 11 a 2 y 4 a 6. Plaza de León, 2. Teléfono, 1352

**Doctor CALLEJA** — Mayor, 28 — Teléfono, 3496
HA TRASLADADO SU CONSULTA A IGNACIO MARTINEZ DE AZCOITIA, 9, 2.º
Consulta de 13 a 2

**J. DURANTEZ CAMINERO**
*MEDICO OCULISTA*
*del Servicio de Oftalmología del Hospital Provincial de Madrid*
*Consulta en D. Sancho, 10* — *Teléfono, 2182*
*(Edificio Banco Español de Crédito)*

**JULIO AGUADO MATORRAS**
MEDICO EX-INTERNO DE LA STAEDTISCHE
Frauenklinik de Bremerhaven (Alemania)
*ENFERMEDADES Y CIRUGIA DE LA MUJER. PARTOS*
Consulta de once a una y de cuatro a seis. Mayor, 130, 2.º
Teléfonos: Consultorio: 29-34. Domicilio particular: 20-05
y Clínica de la Cruz Roja

**A. DORRONSORO CRUZ**
*ESPECIALISTA DEL APARATO DIGESTIVO*
(MEDICINA, CIRUGIA, RAYOS X)
Consulta de 11'30 a 2. José Antonio, 47. Operaciones: Clínica San Bernabé

**DR. ERADIO ALONSO DEL CAMPO**
APARATO DIGESTIVO — RAYOS X — MEDICINA Y CIRUGIA
*Médico A. por oposición de la Escuela Médico-Quirúrgica de Patología Digestiva del Hospital de la Santa Cruz y San Pablo, de Barcelona*
D. Sancho, 10 — Teléfono 3790-177 — Consulta de 11 a 2

**J. M. Miguel Marcos** — Consulta de 11 a 1 — B. de Bengoa, 28, 1.º — Teléfono 2567
De la Sociedad Española de Cardiología
CORAZON - VASOS - PULMON. — Rayos X. Electrocardiografía

**CONSULTA DE RADIOLOGIA Y FISIOTERAPIA MEDICA**
**DR. SANTOS CAPILLA**
PROFESOR DE LA FACULTAD DE MEDICINA
Rayos X. — Tomografía. — Onda Corta. — Inductotermia. — Ultrasonda. — Radiaciones Infrarrojas y Ultravioletas. — Corrientes galvánica y farádica. — Electrodiagnóstico
Avda. Modesto Lafuente, núm. 11 — De 12 a 4

**CIRUGIA OCULAR**
**A. SECO CARRANCIO**
Jefe de los Servicios de Oftalmología del Hospital Provincial
R. Argentina, 6 — PALENCIA

**Dr. ABILIO BURGOS DE PABLO**
Director del Dispensario Antituberculoso del Estado
Jefe del Equipo Móvil Provincial de Fotoseriación
Pulmón y Corazón
Muro, 2-2.º (detrás del Gobierno Civil). Teléfono: 3790-135

**PROF. DR. CESAR FERNANDEZ-RUIZ**
CIRUGIA DE LA MUJER. — PARTOS
Profesor de Ginecología de la Facultad de Medicina
Jefe de la Maternidad — Maternólogo del Estado
CONSULTA DIARIA, de 12 a 3 — Palencia
Mayor Principal, 33. Teléfono, 1533
Operaciones y urgencias: Sanatorio de la Cruz Roja
Teniente Velasco, 9 — Teléfono, 3898

**José M.ª Martín Barbán**
*Medicina y Cirugía del aparato digestivo*
Consulta, de diez a una
*Becerro de Bengoa, 24. — Telf., 3041*

**OPTACIANO DURANTEZ MAYO**
PUERICULTOR TITULADO
Ex-Profesor A. de la F. M. de Barcelona
Especialista en niños. Rayos X
Consulta de 12 a 2
Becerro Bengoa, 28 — Tfno. 1320

**Carlos Illera Paisán**
CONSULTA EN
BERRUGUETE, NUMERO 8
PRIMERO, DERECHA

**César Rojo**
NIÑOS
Consulta: Mayor, 56 de 10'30 a 11'30
Teléfono 3426 y 3229

**Manuel Junco Calderón**
*Garganta, nariz y oídos*
Consulta y operaciones, de 11-1 y 4-6
Marqués de Albaida, 1. — Telf., 2094
Primero y tercer jueves de mes en. Alar del Rey, de 10 a 12 y Cervera de Pisuerga, de 1 a 3

**P. ANDRES G. CUENA**
Jefe del Servicio de Medicina Interna de los Establecimientos Provinciales de Beneficencia, por oposición
RAYOS X
Mayor, 10 y 12. De 11 a 2. Telf., 2480

**Dr. J. Mateo Romero**
*Especialista de pulmón y corazón.*
*Profesor A. de la Facultad de Medicina de Valladolid. Exploraciones radiológicas y electrocardiográficas a domicilio.*
*Consulta en Martínez de Azcoitia, 3*

**ELADIO PEÑALBA DIEZ-QUIJADA**
MEDICO BACTERIOLOGO MUNICIPAL
Análisis clínicos — V. Calderón, 12

**JOSE L. DE GUZMAN**
Consulta de 12'30 a 2
PARTOS Y CIRUGIA DE LA MUJER
R. Argentina, 4. Teléfono, 2065

**S. PAJARES GARCIA**
Médico Jefe de los Servicios Provinciales de Puericultura, por oposición
*Consulta de Puericultura y Enfermedades de los niños*
RAYOS X
Calvo Sotelo, (Jardinillos), 3. 1.º dcha.
Horas: de 12 a 2 — Teléfono, 1688

**J. A. LEDO POZUETA**
Trastornos Vasculares, Periféricos y Cirugía Vascular
Núñez de Arce, 4. Telf. 2-25-48
VALLADOLID

**SANTIAGO MORO**
MEDICO - PUERICULTOR
Médico ex interno de la Casa Salud Valdecilla
ESPECIALISTA EN NIÑOS
*RAYOS X*
Consulta de 11 a 2 y de 4 a 6
Mayor Pral., 116, 2.º. Telf., 1451

**Dr. Joaquín D. Cascón**
MEDICINA Y CIRUGIA DE LOS APARATOS URINARIOS Y DEL GENITAL MASCULINO
Consulta de 11 a 1. República Argentina, núm. 6. Tel. 2505

**AGUSTIN P. HIGELMO**
CIRUJANO-TRAUMATOLOGO
Calvo Sotelo, 1
(Jardinillos), de 12 a 1. Telf., 1802

**RAFAEL M. ALMEIDA**
*Médico-Jefe del Hospital Provincial por oposición*
RAYOS X
Horas de consulta: de 11 a 1
*Mayor Pral., 254, 1.º, Izda. Telf., 1563*

**ALFONSO GONZALEZ**
*Médico Odontólogo* — *RAYOS X*
Mayor, 158

**JOSE HERRANZ**
*MEDICO DENTISTA*
*De la Beneficencia Municipal, por oposición*
*Burgos, 22*

**Teógenes Manuel Aguilar**
*ESPECIALISTA EN ENFERMEDADES DE LOS NIÑOS*
*Consulta de 12 a 2*
*MAYOR, 28*

**DR. JESUS CASAÑE MORO**
Especialista de Aparato Digestivo
MEDICINA, CIRUGIA Y RAYOS X
Ex Médico del Servicio Médico Quirúrgico de Aparato Digestivo del Hospital Provincial de Madrid
Consulta de 11 a 2
Martínez de Azcoitia, 8-1.º Tel. 1807

**C. REGUERA PEREZ**
Puericultor Titulado
Enfermedades de los niños
RAYOS X
Consulta de 12 a 2
Pl. San Lázaro, 2, 1.º
Teléfono: 2652

Es la hora de Hispanoamérica. En todos los relojes de la Iglesia ha sonado ya esa hora angustiosa e incierta. Nuestros relojes ¿llevan retraso? DIA NACIONAL DE LAS VOCACIONES HISPANOAMERICANAS.

M.C.D.2022

EL ALIMENTO QUE SABE BIEN


# DEPORTES

## MOSAICO DEPORTIVO

## Desde Gijón a Madrid la Vuelta a España en quince etapas del 1 al 15 de mayo

### Ha muerto el "ex-campeonísimo" italiano LEARCO GUERRA

**LA VUELTA A ESPAÑA**

Bilbao, 8. — La Vuelta Ciclista a España en su edición 1963, contará con quince etapas, con un recorrido total de 2.419 kilómetros, con promedio por etapa de 161.

Del uno de mayo al quince del mismo mes: Primera: Gijón-Mieres-Gijón, 97 kilómetros; segunda: Gijón-Torrelavega, 175; tercera: Torrelavega-Vitoria, 239; cuarta: Vitoria-Bilbao, 104; quinta: Bilbao-Bilbao, 187; sexta: Bilbao-Eibar, 168; séptima: Eibar-Tolosa, 136; octava: Tolosa-San Sebastián-Pamplona, 151; novena: Pamplona-Zaragoza, 178; décima: Zaragoza-Lérida, 144; once: Lérida-Barcelona, 182; doce: Barcelona-Sitges-Tarragona, 132; trece: Tarragona-Valencia, 259; catorce: Valencia-Cuenca-Madrid, 171; y quince, el quince de mayo, Madrid-Madrid, con 96.

El treinta de abril se hará la presentación de la «Vuelta».—Alfil.

**PARTIDO AMISTOSO**

Málaga, 8. — En La Rosaleda, con buen tiempo y asistencia de numeroso público, se ha celebrado esta noche un partido amistoso de fútbol, entre un equipo del Real Madrid y el Club Deportivo Málaga, encuentro que ha terminado con el resultado de 3-1, favorable a los malagueños.

Los equipos presentaron las siguientes alineaciones:

Real Madrid: Araquistain; Echarri, De Felipe, Pantaleón; Felo, Zoco; Rovira (Tejada), Evaristo, Simonsson, Conesa (Gimeno), Bueno.

Málaga: Juanito; Dalmau, Arias (Luna), Tosco (Ocaña); Vidal, Ben Barek (Sande); Otiñano, Pipi, Gijón, Bruna (Rovira), Santamaría.

El partido, en líneas generales, ha sido muy distraído y los dos equipos han realizado buen juego.—Alfil.

**HA MUERTO LEARCO GUERRA**

Milán, 8. — El ex-campeonísimo Learco Guerra, ha fallecido hoy, poco después del mediodía, en el hospital donde había sido internado para efectuarle una delicada operación.

Guerra sufría del «mal de parkinson».—Alfil.

**EL CORUÑA, SIN VELOSO, A ZARAGOZA**

La Coruña, 8. — Ha salido para Madrid, desde donde continuará hacia Zaragoza, el equipo del Deportivo de La Coruña, que presentará el siguiente equipo en La Romareda: Betancourt; Miche, Pegaso, Domínguez; A. Ruiz, Bello; Loureda, J. Blanco, Sanjuán, Larraz y Montalvo.

Como suplentes, van: Padrón, Rife y Miguel. Veloso no forma parte de la expedición.—Alfil.

**RECORD MUNDIAL DE PESCA SUBMARINA**

Bilbao, 8. — Un joven bilbaíno, de 22 años, Vicente Seco, residente desde hace tres años en Venezuela, ha conquistado el récord mundial de pesca submarina, capturando un gigantesco mero de 220 kilos, en aguas de Puerto Cruz.

Vicente y dos amigos suyos, una vez descubierto el enorme pez, invirtieron hora y media en su captura y tuvieron que remolcarlo hasta el puerto.

La marca anterior era de 207 kilogramos y Vicente, que se dedica a labores litográficas, en una carta que dirige a un amigo suyo de Bilbao, da detalles de que logró esta extraordinaria captura.—Alfil.


†

Tercer aniversario del señor

DON JUAN MIRAS GOMEZ

(Topógrafo)

que falleció en Palencia el día 9 de febrero de 1960

Después de recibir los S. S.

D. E. P.

Su resignada esposa doña María Dolores Barrenechea Sendino (Maestra Nacional); hermana Manuela; hermanos políticos, sobrinos, primos y demás familia,

Suplican a sus amistades una oración por el eterno descanso de su alma.

Las misas que se celebren el día 9 en los Carmelitas, a las 8, 8,30 y 9 y en San José a las 8,30 y 9, serán aplicadas por el eterno descanso de su alma.

POMPAS FUNEBRES

Hontiyuelo

CASA FUNDADA EN EL AÑO 1880
Mayor, número 134. Teléfonos: 1707, 1583, 1856, 2060, 1749.—PALENCIA


## AJEDREZ

### Se celebrará en Palencia el VII Campeonato de España de Ajedrez (Primera División)

### La segunda Medalla de Oro de la Federación, se concede a su presidente D. Alfonso Pesquera Casuso

El viernes, a las siete y media de la noche, se reunió en el Círculo Mercantil la Federación Palentina de Ajedrez, bajo la presidencia de don Alfonso Pesquera Casuso, celebrando la anunciada sesión ordinaria.

Asistió el pleno de la Federación.

Tras aprobarse el acta de la sesión anterior, siguió el orden del día con el informe del estado de cuentas de la Federación, que leyó la tesorería de la misma, aprobándose.

Por el vicepresidente, señor Fernández Durán, se dió cuenta de las gestiones llevadas a cabo por la comisión por él presidida cerca de las autoridades locales, a fin de lograr de las mismas el suficiente apoyo económico y colaboración, para llevar a cabo, por parte de la Federación Palentina de Ajedrez, la organización en nuestra capital durante las ferias, el VII Campeonato de España de Ajedrez por Equipos (Primera División), haciendo saber la buena disposición de dichas autoridades y el cariño con que han acogido la celebración de este campeonato, que prometen apoyar económicamente.

A este respecto, se destaca la importancia del citado campeonato, en el que participarán 3 equipos de Madrid (con el actual campeón, Real Madrid), dos de Barcelona, dos del norte de España, dos del sur y uno palentino, que integran en sus filas (especialmente los madrileños y catalanes) a los más destacados maestros del ajedrez español, algunos de ellos (como Pomar, Pérez, Torán, etcétera) repetidamente consagrados en los torneos internacionales, que vendrán a Palencia y aquí disputarán durante nueve días, los partidos correspondientes, manteniendo durante este tiempo el nombre deportivo de Palencia en los espacios informativos de la Prensa, la Radio y la Televisión, puesto que tales partidas, por su carácter de campeonato nacional de Primera División, tienen asegurado, este interés deportivo. De ahí su importancia, y el empeño con que grandes ciudades, como Madrid, Barcelona, Valencia, Bilbao, Zaragoza (en esta última ciudad se celebró el pasado campeonato), se disputan el honor de ser elegidas como marco para tal competición.

La Federación Española, reconociendo la ingente labor de fomento ajedrecístico realizado por la Federación Palentina en los últimos años, ha querido brindar a ésta tal magnífica oportunidad y la Federación Palentina, tras de recabar el citado apoyo, que no se ha regateado, acordó en esta reunión pedir a la Nacional el honor de organizar tal campeonato, celebrando el mismo este año en Palencia, en las fechas que oportunamente serán señaladas.

La sesión siguió desarrollándose con informes de la presidencia, vocal técnico señor Alonso y tesorero señor Domínguez, sobre diversos aspectos de esta organización y financiación económica, que fueron aprobados por unanimidad.

A propuesta del señor Pesquera Casuso, y como premio al interés y apoyo prestados al ajedrez palentino, se propone conceder las Medallas de Plata de la Federación, a los señores Polo, Hermoso, Pérez y Cisneros, aprobándose por unanimidad.

El secretario, señor Serna, informó sobre las celebradas semifinales del Campeonato Provincial y la organización de las finales del mismo, que empezarán a jugarse el próximo sábado, en el Círculo Mercantil, entre los seis jugadores clasificados, dándose facultades al director del torneo para aplicar en lo sucesivo las sanciones reglamentarias correspondientes a los participantes que, sin causa justificada, no comparezcan a jugar las partidas señaladas.

En ceses y nombramientos de directivos de clubs y dado que el recientemente nombrado presidente del «Cluz Palentino de Ajedrez», señor Arribas de la Cruz no puede encargarse de dicho cometido, se propone y se acepta el nombre de don Jerónimo García Aragón, para desempeñar dicha presidencia. Respecto a otras renovaciones de cargos, por cumplir el tiempo reglamentario en el «Club Saldañés» y «Peña Deportiva Recreativa Palentina», se resolverán tras recibir la terna de nombres propuestos por los socios de dichos clubs, sistema que se seguirá en lo sucesivo para los nombramientos que, en todo caso, según lo reglamentado, proclamará la presidencia de la Federación.

Por el secretario señor Serna, se propone, en atención a los méritos que concurren en el señor Pesquera Casuso y a su tenaz y entusiasta labor en pro del ajedrez palentino, que han llevado a ésta a una época verdaderamente floreciente, reconocida en todos los ámbitos ajedrecísticos nacionales, sea concedida al presidente de la Federación Palentina de Ajedrez la Medalla de Oro de la misma (segunda que concede esta Federación local).

Así se aprueba por unanimidad.

Y tras consumirse el turno de ruegos y preguntas sobre procedencia o no de realizarse fichajes de jugadores con residencia fuera de la población donde radique el club, y otros asuntos, se levantó la sesión a las nueve y media de la noche.—GONG.

## Nuestras crónicas del extranjero

## ¿Dónde está el tesoro de Trujillo? (cuarenta y ocho mil millones de pesetas)

### La policía francesa se hace cargo de varias docenas de misteriosas cajas de caoba

### El Presidente dominicano, Bosch, llega a París para presenciar su apertura

PARIS. — (Crónica del corresponsal de «Europa Press», recibida por télex, en exclusiva para este periódico).

La Policía francesa se ha hecho cargo de varias docenas de cajas de caoba que pueden contener el tesoro del asesinado dictador Trujillo. La acción ha sido iniciada a petición del actual presidente de la República Dominicana, Juan Bosch. Nadie sabe dónde están los cuarenta y ocho mil millones de pesetas, que, según Bosch, el difunto dictador robó a su Patria.

Tras la dramática muerte de Rafael Trujillo, asesinado por unos pistoleros armados de pistolas y ametralladoras, el erario nacional estaba vacío. El presidente Bosch, elegido democráticamente, abrió una investigación con el objeto de averiguar el paradero de casi cincuenta mil millones de pesetas, cantidad robada por el «Benefactor de la Patria» durante su largo mandato dictatorial. Esta fabulosa cantidad no ha podido ser gastada por los familiares de la víctima en tan escaso espacio de tiempo, a pesar del tren de vida de los hijos del dictador. Y como una buena parte de la cifra está en joyas, cuadros, objetos de gran precio y metales preciosos, el presidente Bosch ha ordenado la búsqueda del tesoro para reintegrarlo a su único propietario: el Estado dominicano.

Al localizarse en París las cajas, el presidente Bosch se trasladó desde Zurich a París para presenciar la operación de apertura. Hospedado en un hotel, ha recibido a los periodistas en una Conferencia de Prensa. El Dr. Bosch dijo: «Montones de estas cajas, grandes y pequeñas, fueron introducidas en París por miembros de la familia Trujillo. No sé si ellas contienen parte de los ochocientos millones que los Trujillos robaron del país, pero, cualquier cosa que contengan pertenece a mi pueblo.

Las cajas serán abiertas en presencia de un juez y de un abogado del presidente, de 53 años y blancos cabellos. Mientras el presidente respondía a los periodistas, dos amigos de la familia Trujillo, los señores Santana y Estévez eran interrogados por la Policía francesa tras su detención en Orly cuando iban a tomar un avión en dirección a Madrid.

El presidente Bosch, que está realizando un viaje por Europa, se enteró en Zurich que unas cajas marcadas «R. D.» (República Dominicana), estaban guardadas en tres establecimientos de muebles de la capital francesa. Inmediatamente ordenó a su embajador en París que iniciase una acción legal.

Durante su Conferencia de Prensa, el Dr. Bosch añadió, refiriéndose a las misteriosas cajas: «Las cajas ocupaban un espacio doble que el de esta habitación, casi ochocientos metros cúbicos. Los Trujillo aprovecharon la embajada en París para introducirlas sin pagar impuestos en Francia. Los Trujillo han estado entrando y saliendo de la isla después del asesinato de su padre. Cogieron el cadáver del dictador y lo trajeron aquí para enterrarlo en un mausoleo que vale tres millones de pesetas».

El hijo mayor del dictador dominicano, Rafael Ramos Trujillo, conocido por sus espléndidos regalos a las actrices de cine Zsa Zsa Gabor y Kim Novak, está viviendo en Europa junto con su madre y hermanos. La familia está dándose la gran vida con el dinero robado al feudo de su difunto padre. El presidente Bosch, añadió en su Conferencia de Prensa, que «Los Trujillo entraron a saco en el tesoro artístico del país». Preguntado acerca del contenido de las cajas, repuso: «Los Trujillo son demasiado inteligentes para dejar dinero en efectivo en las cajas. Harán falta varios días para hacer el inventario completo de lo que contienen. De todas formas no cejaré hasta devolver a mi pueblo lo robado por esa nefasta familia».


SUPERMERCADOS — ULTRAMARINOS — COMESTIBLES
HOTELES — CAFETERIAS — RESTAURANTES — BARES

ORMEIN

Organización Mercantil Internacional. San Bernardo, 5 y 7.
Teléfono 241 48 04.—MADRID

Ofrece conservas de pescado y de carne, piñas, whisky escocés y toda la gama de productos del ramo de la alimentación importados directamente

RIGUROSOS PRECIOS AUTORIZADOS
ORGANIZACION DE VENTAS EN TODA ESPAÑA


**DESDE MEXICO**

## Ha sido liberado el jefe de la invasión Guatemalteca de Belice

### Fue condenado a diez años de cárcel y sólo ha cumplido diez meses

MEXICO. — (Crónica especial para Agencia FIEL, por Humberto CERRO).

El 12 de marzo de 1962 era condenado en Belice, a diez años de cárcel, Francisco Sagastune Ortiz.

Pero su delito era delito sólo en la actual Honduras Británica; en Guatemala, su patria, el pueblo lo consideraba gran heroísmo patriótico.

Porque Francisco Sagastune Ortiz, junto con otros diez compatriotas guatemaltecos, decidieron invadir el territorio de la actual colonia británica, para acabar con la situación planteada por la presencia de los ingleses en un territorio que Guatemala y México reivindican para sí, como herederos de los derechos de España.

La quijotesca expedición terminó en un choque con las tropas británicas y tres de los invasores fueron capturados, entre ellos el propio jefe de la expedición, con lo que la aventura prácticamente tenía un rápido final.

Las autoridades británicas pusieron en libertad a los otros dos prisioneros, pero no a Francisco Sagastune Ortiz, que fue condenado el pasado mes de marzo a la pena de diez años de prisión.

Sin embargo los diez años de cárcel han quedado reducidos al final, por obra y gracia de Su Majestad británica a sólo diez meses de encarcelamiento.

Ahora, hace unos días, Sagastune Ortiz ha regresado en un «jeep» a Ciudad de Guatemala, silenciosamente, acompañado por dos o tres amigos.

No hubo recepción oficial alguna. En su casa le esperaban sus padres, su esposa, sus hijos y hermanos, la familia de este quijote hispánico que se atrevió a luchar contra un gigante prácticamente con las manos vacías.

Pero la emoción de la familia, como un reguero de pólvora, se extendió por todo su barrio, el de la Recolección, y empezó la gente a gritar su alborozo por las calles, a lanzar cohetes al aire, y vivas.

Allí estaba un héroe de Guatemala, un héroe de la Hispanidad, pero también estaba el diputado de aquellos hombres en la Cámara, el representante elegido por el pueblo, que quiso demostrar con su gesto, al atravesar las fronteras de Belice, cuál era la voluntad auténtica de los compatriotas que le habían proclamado.

Al día siguiente de su llegada, el diputado señor Sagastune Ortiz, se trasladó a la Cámara y ocupó su escaño entre la alegría, la grata sorpresa de todos sus compañeros de legislatura.

Así ha terminado una historia que el pasado mes de enero de 1962 ocupó unas molestas líneas en los periódicos de todo el mundo de lengua castellana, pero que quizá ganó un corazón de simpatía entre todos los hombres de este tiempo.

**Hispanoamérica, Continente del porvenir, ¿será también el continente del Cristianismo del porvenir? DIA NACIONAL DE LAS VOCACIONES HISPANOAMERICANAS.**


CEREALISTAS: También el superfosfato se puede emplear **en cobertera,** por tener su ácido fosfórico en forma **soluble al agua**

ABONAD CON

Superfosfato de Cal

Aplicadlo antes de las **lluvias de primavera**


M.C.D.2022

# NOTICIAS DE ULTIMA HORA

## El potencial militar cubano-soviético en Cuba supone una amenaza para Hispanoamérica

### Kennedy presiona ante Kruschef para que retire sus fuerzas militares de la isla

Nueva York, 8. — Después de la Conferencia de Prensa de, Presidente Kennedy, el Gobernador de Nueva York, Rockefeller, se entrevistó con los periodistas, en Wáshington. Dijo que se hallaba profundamente preocupado por el hecho de que el potencial militar cubano-soviético con base en Cuba, supone una amenaza para Hispanoamérica. El Gobernador se mostró de acuerdo con Kennedy en el sentido de que la actual fuerza presente en Cuba, por sí misma, no supone, aparentemente, amenaza para los Estados Unidos, pero afirmó que no conoce otro país en todo el hemisferio que se pueda comparar a Cuba en potencial bélico.

Rockefeller terminó diciendo que si el Presidente tiene planes con respecto a Fidel Castro, «debe llevarlos a la práctica».—Efe.

**PRESION ANTE RUSIA PARA QUE RETIRE SUS TROPAS DE CUBA**

Wáshington, 8. — Se cree que el Presidente Kennedy está aumentando su presión sobre Rusia para que retire sus fuerzas militares de Cuba.

En fuentes bien informadas se afirma que Kennedy piensa enviar un mensaje personal al jefe del Gobierno soviético, Kruschef, preguntándole cuándo va a cumplir su promesa de retirar esas unidades armadas de la «puerta trasera» de los Estados Unidos. Agregan los informadores que no saben si el mensaje ha sido enviado ya.—Efe.

**GUERRILLEROS ANTI-CASTRISTAS**

Miami (Florida), 8. — Grupos de guerrilleros anticastristas están «castigando duramente» las zonas próximas a las montañas de Escambray, ocasionando grandes pérdidas a las tropas del Gobierno, a pesar de la presencia de «grandes concentraciones de tropas rusas» en las proximidades de la región.

José Fernández, representante de la organización democrática británica, exiliada, ha declarado que el jefe del Gobierno cubano, Castro, ha enviado miles de milicianos para tratar de rodear a los guerrilleros y acabar con ellos.

Fernández ha señalado que los guerrilleros han ametrallado recientemente un tren en la Cuba central; han incendiado varios automóviles, entre ellos uno de un dirigente cubano, y han causado otros dostrozos. No se conoce que hayan producido víctimas.

Los guerrilleros sabotearon la central productora de energía eléctrica de Trinidad, dejando a la ciudad del mismo nombre sin luz eléctrica por espacio de cuatro días.

Once guerrilleros, que fueron apresados cerca de Manicaragua —dijo Fernández— fueron ejecutados inmediatamente después de haber sido hechos presos.—Efe.

**SE PREPARAN DETENCIONES EN CARACAS**

Caracas, 8. — La policía realiza preparativos para practicar una serie de detenciones, de acuerdo con las listas de nombres encontrados durante una incursión realizada en la sede del «Ejército de Liberación Nacional».

La incursión fué llevada a cabo horas después que tres elementos terroristas armados irrumpieron en la Cámara americana de Comercio e intentaron prenderla fuego con los llamados «Cotktaills Molotof».

Más tarde dos bombas hicieron explosión en el centro de Caracas, una de ellas en un club nocturno. Resultó herida una mujer y sufrió también daños una niña de 14 años de edad. La otra bomba estalló en un apartamento próximo al Ministerio de Comunicaciones, que ocasionó daños, pero no víctimas.

Las autoridades creen que las actividades terroristas forman parte de una campaña comunista con el fin de causar malestar y preocupar al presidente Rómulo Betancourt, en vísperas de su visita oficial a Wáshington.—Efe.

## T.V.E.

### PROGRAMAS PARA EL DIA 9

**Sobremesa: 2, Recital de piano por Syorgy Sandor, Brahms; 2'15, Cada semana una historia (el humano reportaje puesto ante ustedes, por Federico Gallo y Enrique Rubio); 2'30, Panorama; 2'45, Plaza de España; 3, Telediario; 3'25, El hombre, ese desconocido; 3'40, Todos los deportes; 4, Piel de España (espacio de interés turístico y literario); 4'15, «Los ángeles azules» (telefilm. Hoy: «El hermano de Scotty»).**

**Infantil: 5'45, «La pastora y el deshollinador», (cuento infantil); 6, Walter y la familia Corchea (aventuras de Pedrito y el Hada Alicia); 6'30, Aventuras de Campeon (telefilm seriado. Hoy: «Johnny, ¡manos arriba!»); 7, Telepequediario (la noticia al alcance de los más jóvenes); 7'15, Sólo para menores de dieciséis años (el Padre Urteaga os habla sinceramente; escuchadle).**

**Noche: 7'33, Nueva época (espacio cultural realizado en TVE de Barcelona); 8, «Guillermo Tell» (telefilm seriado. Hoy: «Los anfitriones»); 8'30, Viaje con música (España a través de su música. Concurso); 9, Loretta Young (una nueva y sentimental historia de la que es protagonista la deliciosa estrella norteamericana. Se titula: «Poco tiempo para amar»); 9'25, El tiempo; 9'30, Telediario; 9'45, Tercera izquierda; 10, ¡Silencio! Vivimos; 10'30, Gran parada (presenta esta noche a Sacha Distel); 11'30, Telediario; 11'45, Telefilm seriado; 12'35, Versos a medianoche («Himno a la noche», de Novalis, por Eugenio Novoneyra), Momento musical («Alma de poeta», de Trenet) y Meditación.**

## Orden aclaratoria sobre salarios mínimos

Madrid, 8. — La Orden del Ministerio de Trabajo sobre salarios mínimos y su conexión con los establecidos por convenios colectivos sindicales o mejoras voluntarias, que hoy figura en el «B. O. del Estado», determina que los primeros a que se refiere el artículo primero del Decreto de 17 de enero de 1963, se aplicarán tanto a los trabajadores varones como a las mujeres, sin discriminación por razón de sexo, que afectan inclusive en las cuantías señaladas, a las actividades específicamente femeninas.

El salario mínimo de los aprendices, a que se refiere el citado artículo del indicado Decreto, es aplicable, siempre que la reglamentación laboral no disponga lo contrario, a los aprendices mayores de 18 años que tengan contrato escrito y registrado de aprendiz, de conformidad con lo que establece la ley de contrato de trabajo. Pueden considerarse aprendices los aspirantes administrativos hasta 17 años cumplidos, inclusive.

Establece después la orden otras normas interpretativas y de aplicación del repetido Decreto los devengos absorbibles y los que no podrán absorberse. — Cifra.


OFERTA EXCEPCIONAL

GAFAS GRADUADAS, MODELOS MODERNOS

VARIOS COLORES

125 PESETAS

INCLUIDOS CRISTALES

CIENTIFICOS SEGUN RECETA DE LOS SRES. OCULISTAS

(Meniscos blancos hasta 2 D)

★

Obsequiamos con estuche

Optica RAMOS

Plaza Mayor PALENCIA


## Se suspende el viaje a Francia de la Princesa Margarita

Londres, 8. — Según se informa en círculos autorizados, la princesa Margarita ha suspendido su proyectado viaje de visita a Francia, por consejo, al parecer, del Gobierno británico, ante la negativa de De Gaulle a permitir el ingreso de Gran Bretaña en el Mercado Común Europeo.—Efe.

**LA PRENSA BRITANICA CONDENA LA SUSPENSION**

Londres, 8. — La Prensa británica condena hoy la suspensión del proyectado viaje de la princesa Margarita a París.

El «Daily Herald», en primera página, dice: «Es un gesto tonto» y el Gobierno británico «comete la tontería por desairar a De Gaulle».

La declaración, formulada a modo de explicación oficial, en el sentido de que su presencia es necesaria aquí, como «consejero de Estado» en ausencia de la reina, no convencerá a nadie. Todos pensarán que la suspensión constituye un insulto calculado para De Gaulle. El pretender desairarle de esta manera inepta, no solamente es inútil, sino que constituye un gesto tonto».

El «Daily Sketch» califica la decisión de absurda y pregunta si se trata de un boicot real a Francia.

El «Daily Mirror» dice que se trata de un acto «deplorable» y el «Daily Express» señala que la impresión creada es que Gran Bretaña está perdiendo su urbanidad». —

**COMENTARIO DE «PARIS JOUR»**

París, 8. — «París Jour» dice hoy que la princesa Margarita «ha sido víctima de las diferencias entre Francia e Inglaterra en torno al Mercado Común».

En un comentario sobre la suspensión del proyectado viaje de la princesa a París, el periódico dice: «Es un hecho que los franceses no son muy populares en el otro lado del Canal. Mac Millan no puede ignorar el sentimiento popular y debe prepararse para las elecciones de la Primavera».

«L'Aurore», por su parte, dice: «¿Es necesario que el Canal se haga intransitable?». La opinión pública francesa se halla sorprendida por este nuevo sistema de represalias. Hasta ahora, la diplomacia se ha abstenido de combinar la belleza de las princesas con la fealdad de los negocios».—Efe.

## La oposición francesa al ingreso de Inglaterra en el Mercado Común

**HAN DADO COMIENZO LAS CONVERSACIONES PARA TRATAR DE VENCERLA**

Bonn, 8.—Funcionarios británicos y de Alemania Occidental han conferenciado hoy sobre los posibles medios de superar la oposición francesa al ingreso de Inglaterra en el Mercado Común.

Las conversaciones de hoy son las primeras de una proyectada serie de entrevistas y contactos bilaterales entre Bonn y Londres en torno a esta cuestión. Presidió la reunión el secretario de Estado Rolf Lahr, por parte de Alemania y Sir Eric Roll, por Inglaterra.

En círculos autorizados se dice que uno de los temas de la reunión fue el estudio de la posible asociación de Inglaterra con el Mercado Común y una posterior entrada en la organización en calidad de miembro pleno.—Efe.

## NO-DO DE SUCESOS

## Veinticinco muertos al despeñarse un autobús EN BRASIL

## Un repartidor de Telégrafos pone en fuga a un atracador

## Setenta soldados desaparecen en una tormenta

### Dos personas muertas por el desprendimiento de cornisas

**25 MUERTOS EN BRASIL**

Varginna (Minas Gerais, Brasil), 8. — Un autobús de viajeros, con 45 personas a bordo, cayó por un precipicio, desde 30 metros de altura, resultando muertas 25 personas y heridas 15.

La Policía ha informado que el accidente ocurrió cerca de Rodovia Fernao.

Diez de los heridos se hallan en estado grave.—Efe.

**70 SOLDADOS DESAPARECIDOS EN LA TORMENTA**

Londres, 8. — En el Cuartel General del Ejército británico se ha informado que 70 soldados han desaparecido en las montañas Perrin, del Norte de Irlanda, como consecuencia de una gran tormenta de nieve que se ha desencadenado sobre la región.—Efe.

**HEROICO ACTO DE UN REPARTIDOR DE TELEGRAFOS**

Gerona, 8. — Un intento de robo a mano armada se produjo en el quiosco que regenta el señor García, hombre de avanzada edad, sito en la Plaza de la Independencia, junto al río Oñar.

Cuando anoche cerraba el mencionado quiosco, su propietario se vió sorprendido por la presencia de un joven que, con el rostro cubierto por un pañuelo, le amenazaba con una pistola, pidiéndole el dinero de la recaudación, que ascendía a unas siete mil pesetas.

El señor García reaccionó enérgicamente y sostuvo con el citado individuo una breve lucha. Ante la demanda de socorro, acudió el repartidor de telégrafos, David Hervás Sánchez quien, sin medir el riesgo, se dispuso a prestar la ayuda requerida, saliendo en persecución del ladrón, que se había dado a la fuga. Le alcanzó después de seguirle durante un largo trecho y entabló con él nueva lucha, consiguiendo desarmarle. El ladrón se dió de nuevo a la fuga abandonando el arma de fuego.

Los agentes de la Policía, que fueron puestos en antecedentes del suceso, iniciaron rápidamente su labor, que dió por resultalo la detención del joven delincuente, en su propio domicilio. Parece ser que este joven muchacho tiene antecedentes delictivos por haber robado. En el momento de su detención se le ocuparon varias armas, las que, en unión del delincuente, quedaron a disposición de las autoridades gubernativas.

La Central de Telégrafos de Gerona, ha cursado una petición a la Dirección General en solicitud de una recompensa para su heroico empleado, que no dudó en arriesgar su vida para proteger la del señor García y, después para intentar detener al ladrón. — Cifra.

**SE DESPRENDE UNA CORNISA Y MATA A UN TRANSEUNTE**

Oviedo, 8. — Cuando circulaban por una calle de esta capital don Elías González de la Canóniga, de 78 años de edad y su amigo don José Martínez, de 60, fueron alcanzados por una cornisa que se desprendió de un edificio, resultando muerto don Elías y herido su amigo.—Cifra.

**OTRA CORNISA Y OTRO MUERTO**

Madrid, 8. — Una persona resultó muerta y tres más heridas al derrumbarse una cornisa de una casa de la calle Muller, en Tetuán de las Victorias.

El tránsito de personas era muy intenso y al ser alcanzadas por los cascotes murió en el acto Felisa Sánchez Parra, de 62 años y con lesiones muy graves Ana Fernández Rodríguez, y dos jóvenes más, estas dos, leves.

Las víctimas fueron atendidas rápidamente en la Casa de Socorro y el cadáver de Felisa Sánchez trasladado al Instituto Anatómico Forense.—Cifra.

**CHOQUE DE TRENES**

Lugo, 8. — Cinco ferroviarios han resultado heridos a consecuencia de un choque de trenes de mercancías, ocurrido en la estación San Clodio-Quiroga. El accidente ocurrió esta madrugada y se produjo a la salida de agujas de dicha estación en dirección a Palencia, en la vía de esta capital a La Coruña.

Los trenes que chocaron fueron el mercancías ascendente CC-2, conducido por Félix Cortina Cortina Lorente, y el AR-1, descendente, conducido por Julio Vara Martínez. Además de los dos maquinistas, resultaron lesionados los guardafrenos José Pérez Casanova y Julio Rodríguez Rodríguez así como el mozo de tren Antonio Pérez Lacal, todos del tren ascendente. La vía quedó interceptada durante dos horas. Los trenes circulan ya normalmente.—Cifra.

## Revolución en el Iraq

*(Viene de primera página)*

los corresponsales occidentales en la capital iraquí. Todas las noticias que se tienen es a través de la radio en poder de los rebeldes. Todos los aeropuertos del Iraq están cerrados al tráfico.

La emisora de Radio Bagdad dijo varias veces que Kassem había sido muerto y las frases dichas por el locutor parecían ser anticomunistas. En una ocasión dijo: «Esta es una revolución nacional», y en otras afirmó que los derechos de las compañías petrolíferas extranjeras serían respetados y que se permitiría que continuasen sus operaciones.—Efe.

**APOYO AL MANDO REVOLUCIONARIO**

El Cairo, 8.—Radio El Cairo, refiriéndose a Radio Bagdad, ha informado que el comandante de la segunda división iraquí ha enviado el siguiente telegrama al mando revolucionario:

«Les felicitamos y nos felicitamos por la liberación del país del dictador Abdel Karim Kassem. En mi nombre y en el de todos los oficiales y soldados de la segunda división, apoyamos su bendita revolución y esperamos sus sabias órdenes».—Efe.

**LA RADIO REBELDE TRANSMITE HIMNOS EGIPCIOS**

Beirut, 8. — La radio rebelde del Iraq ha dicho que el consejo revolucionario ha prometido llevar a cabo la unidad árabe. La emisora transmitió himnos egipcios y marchas militares.—Efe.

**LA CIUDAD DE BAGDAD ESTABA TRANQUILA**

Londres, 8.—Informes llegados hoy al Foreing Office dicen que la casa del general Kassem ha sido bombardeada o ametrallada en las primeras horas de esta mañana.

Un portavoz del Foreing Office dijo que no estaba claro, a tenor con los informes, si la casa de Kassem o el Ministerio de Defensa habían sido atacados. Es posible que Kassem pasara la noche en el Ministerio.

Agregó el portavoz que la embajada británica en Bagdad había comunicado que el personal de la misma se encontraba a salvo y que la ciudad estaba tranquila, excepto en lo que se refiere a esporádicos tiroteos.—Efe.

**«CONTINUACION» DE LA REVOLUCION DE 1958**

Teherán, 8.—Informes de la Radio rebelde iraquí señalan que las unidades militares en todo el país, han prometido fidelidad al nuevo régimen o, al menos, la emisora dice que lo han hecho así.

La emisora dijo que la Sexta Brigada de Infantería y varias escuadrillas de la fuerza aérea en la base de Habbanyah, a unos 63 kilómetros al Oeste de Bagdad, se habían unido al alzamiento.

Se dice que el comandante de la Segunda División ha telegrafiado su apoyo al «Consejo Nacional del Mando de la Revolución».

La radio añadió que también habían prometido fidelidad al nuevo régimen la Veintinueve Brigada, la Sexta División acorazada y las unidades aéreas.

En otra emisión se ha hecho un llamamiento a la población de Bagdad «para que se lance a las calles y demuestre su apoyo a la gloriosa revolución».

En esta emisión se dijo que el alzamiento es una «continuación» de la revolución que derrocó a la Monarquía en 1958.—Efe.

**BOMBARDEAN LA RESIDENCIA DEL JEFE DEL GOBIERNO**

Teherán, 8.—La Embajada persa en Bagdad ha informado hoy por radio que conspiradores gubernamentales han bombardeado la residencia del jefe del Gobierno, Abdul Karim Kassem y la zona del Ministerio de la Guerra iraquí en Bagdad.

Otros informes llegados a esta ciudad, dan cuenta de que la frontera del Iraq ha quedado cerrada. La Embajada iraquí en esta ciudad anuncia que no ha podido establecer contacto con Bagdad y que el Ministerio iraquí de Asuntos Exteriores no ha respondido a sus mensajes.—Efe.

**TOQUE DE QUEDA EN EL IRAQ**

Londres, 8. — Según informes de Radio El Cairo, la emisora de Bagdad ha anunciado que un toque de queda ha sido impuesto en el Iraq, a partir de las cinco (hora local) de la tarde de hoy y hasta nuevo aviso.

Siguió diciendo Radio Bagdad que el «Consejo del Mando Revolucionario» ha detenido a 18 generales y ha ordenado el arresto de cualquier miembro del Gobierno de Kassem que continúe aún en libertad.

Iraq está aislado del resto del mundo, excepto en lo que se refiere a la emisora rebelde.

Otro comunicado de Radio Bagdad ordena a todas las unidades militares que obedezcan solamente las normas del Consejo Revolucionario.

Los miembros de la Guardia Nacional han recibido orden de incorporarse a sus unidades.

La guarnición de Mosul, en un mensaje difundido por la radio rebelde, ha prometido su apoyo al nuevo régimen.

Una proclama del Consejo Revolucionario, difundida por Radio Bagdad, dice que el Gobierno rebelde hará honor a las obligaciones internacionales del Iraq y contribuirá a la consolidación de la paz mundial.

Los autores del golpe prometen «favorecer una política neutralista de no-identificación con ninguno de los bloques mundiales y combatir al imperialismo».

Radio Kuwait, escuchada en Bahrein, dice que el general Kassem pereció en su residencia al ser bombardeada ésta desde el aire y agrega que cuatro tenientes dirigen el nuevo Consejo Revolucionario.

El corresponsal de la Agencia Reuter en Tel Aviv, informa que los observadores en aquella ciudad opinan que los «slogans» del Consejo Revolucionario iraquí, en sus proclamas, son muy semejantes a los de la política de Nasser.—Efe.

## España en primer plano de la actualidad mundial

*(Viene de primera página)*

miento de los españoles está clarísimo: Si nuestro país ha de proporcionar bases a la Nato y ya no sólo a los norteamericanos, es necesario que la Alianza Atlántica no siga ignorándonos.

Evidentemente —dice Zoltan Keller— hay que reconocer que los argumentos de Madrid son inatacables.

Seguidamente, el autor del artículo enumera las ventajas que el mundo occidental obtendría con la plena integración de España y deshace los argumentos esgrimidos por los adversarios de esta integración: «Desde el punto de vista militar —dice— es evidente que la adhesión de España a la Nato reforzaría considerablemente la alianza. Europa dispondría allí de un reducto natural ideal. Económicamente, España, rica en materias primas y en mano de obra, constituye un complemento positivo a la Comunidad Europea, a la cual, gracias a su lengua, puede abrir perspectivas grandiosas en Hispanoamérica. Esta eventualidad, como es natural, no sonríe nada a Wáshington y casi no hace falta decir que tal política ha de encontrar adversarios apasionados. Me gustaría que los pseudodemócratas que quieren mantener aislada a España me digan sus razones. ¿Quién osaría pretender que el Caudillo dispone de más poderes que el general De Gaulle? Y puedo afirmar que en la actualidad hay mucho mayor número de presos políticos en Francia que en España. Que no se hable tampoco de libertad de asociación, pues en la Alemania federal el partido comunista está prohibido, y nadie discute a este país el derecho de pertenecer a la Nato y al Mercado Común».

«En cuanto al carácter más o menos liberal de las instituciones, —señala el autor del artículo— ¿cómo nos atreveríamos nosotros, belgas a hablar de ello, siendo los únicos en el mundo que privamos a un condenado ausente, del derecho de ser procesado nuevamente después de transcurridos seis meses a partir de la fecha de publicación de la sentencia en el «Boletín Oficial del Estado?».

«Lo que haría falta para rendir justicia a España —termina diciendo Zoltan Keller— es que el ciudadano Spaak mire un poco más allá de sus rencores personales y de las órdenes de la agrupación socialista de cualquier pueblecillo».—Efe.

EL SEÑOR

**Don Onofre Rodríguez Polanco**

**Falleció en Micieces de Ojeda el día 7 de Febrero de 1963**

A los 76 años de edad

Después de recibir los Santos Sacramentos

D. E. P.

**Su apenada esposa doña Victorina Revilla Abad; sobrinas doña Rudesinda Rodríguez Rodríguez, doña Flora y doña Agustina Bravo y demás familia,**

Suplican a sus amistades una oración por el eterno descanso de su alma.

LA SEÑORA

**Doña María Dolores Tapia Serna**

**Falleció en Itero de la Vega el día 8 de Febrero de 1963**

A los 61 años de edad

Después de recibir los Santos Sacramentos

D. E. P.

**Su desconsolado esposo Fabio Ordóñez de Mier; hijos Angel, Valentina, Marcelino, María de los Angeles, María Loreto, Elvira, Julita (Religiosa), Amando, Jesús, Fabio, María Dolores y Juan-Manuel Ordóñez Tapia; hijos políticos María del Pilar Román Villaizán, Miguel Martínez Rodríguez, Moisés Tapia de la Mata y Adela Villaizán Gil; nietos; hermanos Julia y Agapito y demás familia,**

Suplican a sus amistades una oración por el eterno descanso de su alma.

M.C.D.2022

# Se prepara un importante acto por la Federación Palentina de Padres de familia

## Se celebrará el próximo día 23 con la intervención de destacadas personalidades

La Federación de Asociaciones de Padres de Familia de nuestra Provincia, que viene laborando muy activamente, aunque también muy silenciosamente, bajo la presidencia de don Fernando García Castellón, está preparando un importante acto público.

La familia es obra de Dios. Y no solamente por el modo con que el Señor ha creado todas las cosas, sino por la intervención directa del mismo Dios al señalarle leyes fijas, al elevar el matrimonio a la dignidad de Sacramento, al ratificarla naciendo en el seno de una familia. Tiene todos los caracteres que determinan las obras de Dios: unidad, inmutabilidad, perennidad y necesidad...

He ahí, en estas bases, todo un programa de acción.

Es, ni más ni menos, el que emprende con todo entusiasmo la Federación Provincial de Asociaciones de Padres de Familia de Palencia.

En importante reunión celebrada no más lejos que ayer mismo, —en la que, por cierto, se posesionó de su cargo el Consiliario de la misma, Muy Ilustre señor don Mariano Fraile—, se concretó la organización de un gran acto público con el que se presentará a Palencia y su capital esta Federación que con altos fines se ha creado.

Tendrá lugar, Dios mediante, el próximo día 23 del actual, en el Cine del Rey Don Sancho y tomarán parte en el mismo el Presidente de la Confederación Nacional de Padres de Familia, Marqués de Vivel, el Secretario general de la misma, don José María Hueso y el destacado orador señor Benavides, muy versado en esta materia y ya aplaudido antes en nuestra capital.

Por hoy, basta la noticia. En días sucesivos podremos seguir ocupándonos de este importante acto.

El «B. O. de la provincia de Palencia» del día 1 del presente mes, publica lo siguiente:

MINISTERIO DE AGRICULTURA

Dirección General de Montes, Caza y Pesca Fluvial. Subdirección del PATRIMONIO FORESTAL DEL ESTADO.

BRIGADA DE PALENCIA

## ANUNCIO DE SUBASTA

**Monte: Riberas de Baños de Cerrato.**

Habiendo quedado desierta la SUBASTA para la enajenación de 534 pies de chopo con un volumen de 182 m. c. de madera y 306 estéreos de leña, se convoca segunda y última subasta que se celebrará en las Oficinas de este Servicio, calle Muro, número 4, a las DOCE HORAS TREINTA MINUTOS del día 18 de febrero próximo, por pliegos cerrados, que se admitirán hasta cinco minutos antes del acto.

**Precio base para la subasta: 103.242,37 pesetas**

Valladolid, 5 de febrero de 1963.—El Ingeniero Jefe, RAMON MARTINEZ RAMON.

# DIETARIO

**Sábado 9 de Febrero de 1963**

SANTORAL. — Santos: Cirilo de Alejandría, doctor; Apolonia, Alejandro, Ammónio, Nicéforo, Primo, Donato, diáconos, mártires; Ansberto, Sabino, obispos.

(Misa: De San Cirilo. Color: Blanco).

Sale el sol a las 7'18 horas y se pone a las 17'42 horas. Sale la luna a las 13'41 horas y se pone a las 7'54 horas. Cuarto menguante el 16.

REFRAN: Misar y rezar, pero la casa guardar.

EL TIEMPO EN PALENCIA

Barómetro: A las 18 de ayer, 694'1. A las 8 de hoy, 697'2. — Temperaturas: Máxima de ayer, 6'0. Mínima de hoy, bajo cero, 1'8. — Dirección del viento: A las 18 de ayer, N. W. A las 8 de hoy, S. E. Humedad relativa media, 71 por 100.

EFEMERIDES. — 1649: Ejecución de Carlos I. — 1851: Inauguración del F. C. Madrid a Aranjuez, segundo de España. — 1874: Muere el historiador Michelet. — 1881: Muere el novelista ruso Dostoiewsky. — 1939: Muere Pío XI.

## Triduo a Ntra. Señora de Lourdes

SAN FRANCISCO

Por la Congregación Mariana de Hijas de María de San Francisco, se ha organizado un solemne Triduo a Nuestra Señora de Lourdes, que tendrá lugar los días 9, 10 y 11.

En los cultos, que comenzarán a las siete y media de la tarde, predicará el Rvdo. Padre Alberto Alvarez Torres, S. J., Director de los Luises.

A las ocho, se celebrará la Santa Misa, y el último día, a continuación, procesión de antorchas y visita a la Gruta.

Como obsequio a la Virgen, se espera nutrida asistencia especialmente de Congregantes.

## ANTE EL "DIA NACIONAL DE LAS VOCACIONES HISPANOAMERICANAS"

# 180 millones de hombres en peligro

«Allí quien lo vió y aquí quien lo cuenta», sigue siendo el lema de muchos de nosotros. Decimos que creemos sin ver; pero lo cierto es que necesitamos ver para creer de una manera responsable, efectiva.

A mí, como a muchos, me interesaba tres pepinos Fidel Castro, sus barbas, sus discursos «eviternos», sus extravagancias... Al fin nos divertía leer cada día el periódico y ver la progresiva acción revolucionaria de los cubanos que al principio, impericia para ver tras las apariencias, nos resultaba simpático. Después vinieron los juicios populares y los fusilamientos en masa y «el barbas» nos pareció un tipo de mal corazón al que cualquier día le pegan un tiro y adiós bromas de mal gusto. Casi simultáneamente se hace limpieza general de clero y religiosas en la Isla. La cosa nos pareció algo más fea; lo lamentamos, lo comentamos y aquello pasó a la historia.

Personalmente he de agradecer a Dios una triste escena que por casualidad, presencié hace unos veranos en la Estación de Palencia. Escena viviente, viajera, que se detuvo frente a mí sacudiéndome como una bofetada y que me hizo comprender lo estúpidamente que contemplamos las trascendentales tragedias humanas: Un tren de más de quince vagones, especial, repleto de religiosas expulsadas de Cuba, con lo que esto significaba de quebranto, de desolación en aquellos puestos donde estos miles de antorchas evangélicas daban testimonio de vivencia cristiana, hoy abiertos a una descarada infiltración social-comunista.

Sólo unos años y la tragedia cubana será sudamericana, o mejor ya lo está siendo. Sólo unos años y, si no cambiamos de rumbo, perderemos para la Iglesia la tercera parte de sus miembros.

Es hora de ver claro, previsoramente, responsablemente. ¡Todos!: los de sotana y los de corbata; cuántos aún creemos en un Cristo y en una Iglesia y en una civilización y en un más allá; cuántos hablamos de hermandad, de solidaridad, de colaboración. Se trata de echar una mano de urgencia a 180 millones de hombres que en breve se juegan el signo de su civilización. Se trata de salvar un catolicismo implantado a fuerza de sangre y de siglos. Hay que responsabilizarse con los que nos precedieron, con las grandes realidades históricas, apremiantes.

Tú, lector amigo, anónimo, eres el llamado: Necesitamos transformar ideologías, inquietar a las gentes, penetrar los ambientes de esta gran idea: ¡Salvar 180 millones de hombres en Hispanoamérica! Tu campo de trabajo es el medio que te rodea! Tu esposa con su diminuta preocupación por la colada, la plaza, los apurillos de fin de mes. Tus hijos que se abren a la vida y en cuya ideología tiene una enorme parte. Tu compañero de taller, de oficina sin más horizonte que su «yo» ridículamente cerrado, impenetrable. El que toma café contigo, el jefe, el vecino necesitan comprender, tienen que comprender, estás obligado a hacerles comprender. Si no aceptas esta llamada urgente de tu hermano «el hombre», en peligro de perder su fe, su cultura, su paz y su patria, amigo, consulta tu reloj: has nacido con retraso, no estás a tono con el mundo de hoy, vives fuera de época, eres un retrógrado.

¿Cifras? Hablan por sí mismas: Cada día en Hispanoamérica nacen aproximadamente 20.000 personas; cada día pues deberían incorporarse a la tarea apostólica un mínimum de diez sacerdotes; al año 3.600 sacerdotes y muchos miles de religiosas y religiosos educadores. Esto sin contar con que América ha de contrapesar formidables fuerzas comunistas, protestantes, masónicas, espiritistas... Ahora bien: En doce años de trabajo increíble la OCSHA (Obra de Cooperación Sacerdotal Hispano-Americana) ha enviado unos 600 sacerdotes. Con carácter de urgencia la jerarquía española, en respuesta al Papa, enviará mil quinientos sacerdotes en tres años sucesivos. ¿Qué significa, relativamente, este esfuerzo en sí gigantesco? Apenas nada. Dios, desde luego, ante la buena voluntad de estos hombres multiplicará sus frutos.

Hispanoamérica sufre hoy un déficit de 150.000 sacerdotes. Para fin de siglo, 37 años nada más, cuando su población sea de 600 millones de habitantes, este déficit será de cuatrocientos mil sacerdotes.

Por favor, amigo: 180 millones de hombres te piden colaboración: Necesitan sacerdotes, muchos miles de sacerdotes. Tres mil niños encuentran todos los años las puertas del Seminario cerradas por falta de medios económicos: La OCSHA costea sus estudios a cambio de unos cortos años de trabajo sacerdotal en América. Necesitamos tus manos para recoger y orientar tanta vocación perdida trágicamente.

Maestros, graduados, médicos, enfermeras... toda profesión honrada y un ideal misionero son suficientes para enrolarse en la OCASHA (Obra de Cooperación Apostólica Seglar Hispano-Americana); solteros o matrimonios. El ideal es inmenso, sublime, entusiasta. Es imposible que no prenda en miles de corazones jóvenes generosos: Sólo falta que lo conozcan.

Lector amigo: Eres nuestra gran esperanza. Encontrarás oportunidades a montones de enrolar vidas, de una u otra forma en esta empresa, sin duda la más grande del siglo.

No olvides: OCSHA y OCASHA.

Es tu empresa, la del mundo, la de Cristo.

En ella te esperamos.

**Angel Ignacio Lafuente Zorrilla**

# BOLSA Y FINANZAS

**Cotizaciones de los mercados de valores e impresiones de la jornada facilitadas por el BANCO DE BILBAO y la AGENCIA CIFRA correspondiente al día 8 de febrero de 1963**

## BOLSA DE MADRID

Madrid, 8.—El signo de la sesión final de la semana en la Bolsa ha sido el de mayor presencia de la postura vendedora para la realización de beneficios y de abundante negocio dentro de cambios muy fuertes.

Diferencias: Suben 150 puntos Unión y Fénix, 36 enteros Aguila, 25 Ponferrada, 20 puntos Banesto, 18 enteros Hispano, 15 Mercantil, 12 Rural, 8 Reunidas Zaragoza, 6 Ebro, Hidrola y Cantábrico y 5 Banco Central y Banco Popular. Bajan: 9 enteros Fecsa pequeñas y 8 las grandes; 5 Petróleos, 4 Explosivos y 3 Banco Exterior.

Al cierre, gran animación y volvió a hacer acto de presencia la postura compradora.—Cifra.

**BANCOS:** Exterior, 640.—Central, 1.070. — Banesto, 1.290. — Hispano, 1.115.—Rural, 427.—Popular, 839.

**ELECTRICAS:** H. Española, 390. — Nansa, 159.—Sil, 303,5. — Sevillana, 227.—Madrileña, 258.—FECSA, 325. — Fenosa, 307.—Leonesas, 219,5.—Chorro, 195.—Reunidas Zaragoza, 190.

**SIDEROMETALURGICAS:** Auxiliar FF. CC., 207.—Material y Construcciones, 120.—Manufacturas Metálicas M., 37.—Seat, 265.—Fasa, 605. —Santa Bárbara 107.—Altos Hornos, 197.—Santa Ana, 92.

**MINERAS:** Duro-Felguera, 155. — Rif, 502.—Ponferrada, 875.

**QUIMICAS:** Industrias Aragonesas, 218.—Explosivos, 345.—Petróleos, 654.—Hidro-Nitro 153.—P. Reunidas, 170.

**CONS. E INMOBILIARIAS:** Dragados y Construcciones, 360.—Urbanizadora Metropolitana, 354.—Inmobiliaria Metropolitana, 175. — Urbis, 102.—Hidrocivil, 101.

**ALIMENTACION:** Ebro, 637. — El Aguila, 753.—G. Azucarera, 220.

**TEXTILES:** Fefasa, 115.—Sniace, 337.

**VARIAS:** Campsa, 191.—Construcción Naval, preferentes, 134.—Tabacalera, 258.—Telefónicas, 206.—Marconi, 120.—Transmediterránea, 179.—Metro Madrid, 191.

## BOLSA DE BILBAO

Bilbao, 8.—El sector bancario ha experimentado una nueva alza en algunos de sus títulos, superando la indecisión del comienzo de la jornada. Banesto subió 35 enteros, Hispanos 18 y 5 Centrales. También subió 2 enteros Bancayas, frente a un descenso de 10 en Bancobaos. El resto del mercado se desenvolvió con irregularidad, aunque con predominio de las notas favorables. De entre éstas destacan los Cementos Lemona, que han mejorado 32,5 enteros; las Madrileñas, con 6,5; las Sevillanas, con 5,5; Papeleras, 5; y con 100, Seguros Aurora. La jornada dejó buena impresión, a pesar de las indecisiones acusadas en su transcurso nervioso.—Cifra.

**BANCOS:** Banco de Bilbao, 1.165. —Banco de Vizcaya, 1.162.

**NAVEGACION:** Naviera Aznar, 147.—Naviera Bilbaína, 127.

**QUIMICAS:** Papelera Española, 510.—Sefanitro, 295.—Unquinesa, 234. —Nicas, 138.

**VARIAS:** La Robla, 122.—Vascongados, 118.—Cementos Lemona, 470. —Campsa, 189.

**SIDEROMETALURGICAS:** Altos Hornos, 195.—B. Wilcox, 322.—Basconia, 249.—Euskalduna, 152.—S. Bárbara, 106.

**ELECTRICAS:** Iberduero, ordinarias, 412,5.—Idem, nuevas, 406.—Viesgo, 249,5.—R. Zaragoza, 189.

## BOLSA DE BARCELONA

Barcelona, 8.—La última sesión de la semana en Bolsa se ha caracterizado por el gran número de operaciones realizadas, aunque quedó frenada la euforia de los días pasados. Las cotizaciones en algunos valores, estuvieron por debajo de su cambio anterior. En los locales, hubo dispersión de cambios. En el corro eléctrico, en la mayoría de los contratados, hubo auge, y en los de arbitraje se mantuvieron las cotizaciones. En bancos, también la mayoría de ellos tuvieron repercusiones favorables y solo uno, el Exterior, perdió 15 puntos. Poco se operó en fondos públicos y en obligaciones, y fueron también escasas las diferencias.—Cifra.

Petróleos, 650.—Explosivos, 345. — Cros, 431. — La Maquinista, 91. — Aguas Barna, 344. — Motor Ibérica, 1.610.—C. Metálicos, 542. — Tabacos Filipinas, 591.—Asland, 543.—Industrias Agrícolas, 595.

BANCO DE BILBAO
Banca. — Operaciones de Bolsa. — Pago de negociables de trigo
Mayor Pral., 19. — PALENCIA

BANCO DE SANTANDER
Fundado en 1857
Caja de Ahorros
Mayor Pral., 21.—PALENCIA
Banca - Cambio - Bolsa

BANCO CASTELLANO
Fundado en 1900
Toda clase de operaciones de Banca - Pagos S. N. Trigo
D. Sancho, 3 Telfs. 2086-2733

# Se constituye la "Peña Palentina de Miranda de Ebro"

## Don Luis Miguel González, Presidente de su primera Junta Directiva

En la ciudad de Miranda de Ebro se ha constituído oficialmente la «Peña Palentina», haciéndose realidad de esta forma un viejo deseo de los muchos y entusiastas palentinos que viven en la burgalesa e industriosa ciudad.

El acto de constitución tuvo lugar el pasado domingo, día 5, en el Café-Bar Suizo, celebrándose la primera junta general, para proceder a la elección de la primera Junta directiva, fundadora de esta «Peña Palentina», una nueva cordial embajada de la ciudad del Carrión, que viene a integrarse a las sociedades de este tipo ya constituídas en diversas ciudades de la geografía española. En esta reunión se dio a conocer a los asistentes la aprobación gubernativa de la constitución de la sociedad. La asistencia fue muy numerosa, y entre los socios de la nueva «Peña», (donde figuran conocidos e influyentes palentinos, que ostentan cargos de importancia, responsabilidad y relieve en Miranda de Ebro) reinó extraordinario entusiasmo, siendo numerosos los proyectos y planes de exaltación palentina que fueron objeto de charla, comentario y discusión.

Leído el escrito del Gobernador civil de Burgos en el que constaba la aprobación de los Estatutos de la «Peña Palentina de Miranda de Ebro», los asistentes rubricaron tal lectura con grandes aplausos, quedando constituída oficialmente tal sociedad, y procediendose a continuación a la elección de la Junta Directiva, que desde ahora habrá de regir la mencionada «Peña»; todos los miembros fueron elegidos por unanimidad, quedando constituída tal Junta directiva de la siguiente forma: Presidente, don Luis Miguel González; Vicepresidente, don Arturo Valbuena de la Fuente; Secretario, don Saturnino Salazar; Vicesecretario, don Santos Valbuena de la Fuente; Tesorero, don Frotido Calleja; Vicetesorero, don Heraclio Casado, y vocales, don Marcial Martín, don Julio Terrero y don Emeterio Delgado. Como sede inicial de la «Peña» ha sido señalado el Café-Bar Suizo.

Finalmente, todos los asistentes fueron obsequiados con un vino español por la Comisión organizadora, brindándose por la prosperidad de la nueva «Peña Palentina», en la que se agrupa una numerosa colonia de nuestra provincia en la ciudad de Miranda de Ebro.

Al primer Presidente de la «Peña Palentina», don Luis Miguel González, Inspector de Explotación de la Renfe en Miranda de Ebro, conocido palentino vinculado a nuestra capital directamente en años pasados, donde cumplió sus funciones profesionales y desempeñó funciones oficiales como concejal del Ayuntamiento, así como a sus más directos colaboradores, los directivos de la «Peña Palentina en Miranda de Ebro», les deseamos toda clase de aciertos en esta cordial y emotiva gestión de mantener el fuero palentino en la moderna e industriosa ciudad de la provincia burgalesa.

# LETRAS DE LUTO

—A los 79 años de edad, y tras recibir los Santos Sacramentos, ha entregado su alma a Dios en Micieces de Ojeda, don Onofre Rodríguez Polanco. El finado, se distinguió en vida por su laboriosidad, trato afable y hombría de bien, que le granjearon generales aprecios.

Expresamos nuestro pésame a su apenada esposa doña Victorina Revilla Abad; sobrinas y demás familia.

—Se cumple el tercer aniversario del fallecimiento de don Juan Miras Gómez, topógrafo, ocurrido en Palencia, donde el recuerdo del finado permanece en la memoria de los que supieron de su caballerosidad.

En esta triste fecha renovamos nuestra condolencia a su apenada esposa doña María Dolores Barrenechea Sendino; hermana doña Manuela; hermanos políticos, sobrinos, primos y demás parientes.

# ESCENARIOS Y PANTALLAS

## ESTRENOS CINEMATOGRAFICOS

*ORTEGA*

**«PROHIBIDO ENAMORARSE». — Nacionalidad: española. — Director: J. A. Nieves Conde. — Intérpretes: Isabel Garcés, Angel Garasa, Tere Velázquez y Julio Núñez. — Producción: A. González A. Fraile. — Fecha de estreno: 7-2-1963.**

La tentación de los éxitos teatrales de Alfonso Paso ha llegado al cine y el séptimo arte, busca en la adaptación de las obras del afortunado comediógrafo un nuevo filón a explotar. «Prohibido enamorarse», es la versión cinematográfica de «Cosas de papá y mamá», estrenada por Isabelita Garcés y protagonizada ahora por ella misma en esta película.

Dirige el film Nieves Conde, un director de prestigio en el ámbito nacional y del que esperábamos mucho después de aquel «Surcos» de hace unos cuantos años. La adaptación —muy relativa— se debe a Edgar Neville. Los decorados son de Alarcón y la cámara de Alfredo Fraile. Es decir, hay nombres prestigiosos en la producción, pero lo único que han logrado —su proyecto no parecía demasiado ambicioso— es una película comercial, muy popular, y que puede ser un éxito taquillero.

Hay oficio en la dirección de Nieves Conde, pero nada más; y es buena la fotografía en blanco y negro de Fraile, pero el guión —que sigue la contextura teatral de origen— no ha sabido aprovechar la materia prima para haber logrado una comedia al estilo de las que nos ofrece, sin más ambiciones, el cine norteamericano. Eso sí, el espectador, como lo hizo ya en el teatro, vuelve a reír con las frases ocurrentes de Paso y celebra —como se merece— la interpretación graciosísima de Isabel Garcés. La actuación de esta actriz —«descubrimiento de última hora» de nuestro cine— es extraordinaria. Con matiz de gesto y dominio de situación logra una de las más afortunadas interpretaciones que podemos recordar en nuestras pantallas.

El resto del reparto cumple con bastante menos fortuna. Diremos que está monísima Tere Velázquez y que hay una breve intervención de Gracita Morales, en otro papel de «chacha», y que tiene la virtud de provocar una hilaridad general en los espectadores con su sola presencia, sin que las carcajadas nos permitan oír sus palabras.

En resumen: El éxito popular de la obra teatral de Paso puede tener una continuación en la pantalla.—R. DE C.

# anuncios por palabras

## Alquileres

**ARRIENDO** local 300 metros cuadrados aproximadamente, céntrico, exterior. Colón, 48, Pral.

**NECESITO** piso, pago hasta 800. Teléfono 2369.

**ARRIENDO** locales, sótano, bajo, principal, propio oficina, junto o separado. Pedro González. Mancornador, 8.

**SE ARRIENDA** local céntrico, en calle comercial, sin traspaso, poca renta. Teléfono 2027. De una a cuatro.

**COCHERA** amplia, sitio céntrico, alquilo. Informes, Marín. Plaza Mayor.

**NECESITO** piso hasta 800 pesetas. Teléfono 2355.

**CEDO** portal para zapatero. Informes, General Mola, 37, cuarto, izquierda.

## Automóviles

**AGENCIA** España. Academia de conductores. Enseña a conducir con automóviles nuevos y modernos.

**AGENCIA** España. Academia de conductores. Carnets garantizados. Don Sancho, 16 (Banco Español de Crédito). Teléfono 22-58.

**AGENCIA** España. Academia de conductores. Modernísimo sistema de enseñanza. Profesorado competentísimo, clases ininterrumpidas desde las nueve de la mañana.

**ALQUILER** sin chofer, Seat 600, Seat 1.400 C. Ultimos modelos. Autos Espino. Avenida Cuba, 8. Teléfonos 1764, 3631.

**FURGON** 9 HP., cambio volante, eje delantero, diferencial camión MAK, dirección ROSS. Informes, Onésimo Redondo, 4.

**FURGONETA** Opel, 9 caballos, toda prueba, vendo. Confecciones Paisán.

**«PEGASO»** 165 H. P., seminuevo, facilidades. Informes, Muñoz. Plaza Abilio Calderón, núm. 2, 1.º.

## Compras

**AGRICULTORES:** Cebada y avena compra Benigno Martín. M. Rivera, 5. Palencia.

## Fincas

**VENDO** casa, piso libre. Mancornador, 16. Honorio Rebollo.

**SE VENDE** local comercial. Razón, en el mismo. Obispo Fonseca, 25.

**CEDO** o arriendo solar 800 metros, a 3 calles, sitio céntrico, en Palencia o cambio por casa nueva construcción. Teléfono 1309.

**Fábrica de Curtidos**

situada en Santander, se vende o traspasa. Dirigirse: A. Salcines. Antonio López, 30. Santander. Teléfono: 22355

## Ganados y aves

**VENDO** mula media edad, cuatro dedos, Tarsicio Rodríguez. Santoyo.

**GRANJA** Cobo, vende 500 pollas americanas, dos y tres meses, pollos todas edades. Guzmán el Bueno, 9. Teléfono 3337.

**VENDO** cerdos raza York. Tomás Camino. Paredes de Nava.

**VENDO** novilla holandesa, recién parida, elegir entre dos; y otra para carne, en Torquemada. Isidro Miguel.

**VENDO** par de machos y mula, 7, 8 y 10 años, dos dedos. Castrillo de Villavega. Gaudencio Rubio.

**SE VENDE** macho para tres años. Alba de Cerrato. Manuel Duque.

**SE VENDE** cabra abocada a parir. Finca Rayaces. Ampudia.

**VENDO** vacas leche, 5 jatos 250 a 300 kilos y dos yeguas. Avenida Madrid, número 1.

**VENDO** vaca cubierta, 8 meses. Sergio Quirce. San Cebrián de Campos.

**VENDO** 12 ovejas emparejadas, macho 6 años, 7 dedos. Frechilla. Ambrosio Tomé.

**VENDO** 25 ovejas emparejadas. Silvino Tejedor. Nogal de las Huertas.

**CERDOS** York de destete, a 40 kilos, vende Granja Calabazanos.

**VENDO** diez ovejas cumplidas y diez cancinas. Amancio. Villafruel.

**VENDO** 40 cerdos al destete York. Francisco Manrique. Teléfono 5. Melgar de Fernamental.

**VENDO** tres mulas, 5, 6, 10 años, 6 dedos. Pablo Cuadrado. Villaherreros.

**VENDO** treinta ovejas emparejadas. Sixto. San Martín del Monte.

**SE VENDEN** 10 ovejas emparejadas. Teódulo García, de Ledigos.

**VENDO** dos yeguas preñadas de 5 y 9 años, en Villaturde. Constanzo Martínez.

**VENDO** pollas tres meses, híbrida americana, muy ponedora. Fidel Sastre. D. Sancho.

**VENDO** ternero suero. Razón, carnicería Bautista. Plaza de Abastos.

**SE VENDE** ternera para suero. Rizarzuela, 19.

**VENDO** 35 ovejas emparejadas, vaca lechera, cumple el 15. Arenillas Nuño Pérez. Sánchez.

**SE VENDEN** dos machos nuevos en Pedraza. Demetrio Aristín.

**VENDO** par de mulas, 7 años, 6 dedos. Manquillos. Fulgencio Merino.

**VENDO** dos mulas, dos machos, caballo 8 y 10 años, 6 dedos. Anastasio Tartilán. Fuentes de Nava.

**VENDO** mula de 3 años, 3 dedos. Nicasio Rodríguez. Autilla del Pino.

**SE VENDEN** 12 ovejas emparejadas en Marcilla. El Panadero.

## Hospedajes

**CASA** confortable admitiría 2 personas pensión completa. Teléfono 1766. Mancornador, 28.

## Maquinaria y Reparaciones

**DESGRANADORAS** de maíz. Cortaforrajes. Molinos para pienso. Bombas. Motores Diesel, gasolina y petróleo. Arados tipo Oliver, Brabant. Rejas y vertederas marca "Titán" y "Bellota". Almacenes maquinaria Ortega y Ortiz de Zárate.

**NEUMATICOS,** correas de ventilador, correas trapezoidales. Navamuel. Casado del Alisal. E. Teléfono 1937.

**SERVIDORA DOMESTICA**

El Montepío te concede, si a ello tienes derecho una AYUDA FAMILIAR de 75 pesetas por hijo y mes.

**ARADOS** de discos y rejas, cultivadores y gradas discos tractor, desgranadoras de maíz, rodillos, rastras, gradas cortarraíces, vertederas "TRIPLEX" discos, rodamientos, tornillería, aceites y grasas. Almacenes Pinacho.

**VENDO** máquina guadañadora "Hoz". Eustaquio Payo. Villasirga.

## Pérdidas

**2 DE FEBRERO,** desaparecida vaca parda oscura, cuernos expalmados, en Saldaña, gratificará Mariano Echevarría.

## Préstamos

**HIPOTECAS** sobre fincas rústicas, urbanas. Intereses cuatro y medio, tramitación rápida. Absoluta reserva. Tristán. Montero Calvo, 22. Valladolid.

## Trabajo

**TRACTORISTA,** necesito. Antonino Garrachón. Frómista.

**SE NECESITA** chica. Avenida Manuel Rivera, 13, 1.º, derecha.

**SE NECESITA** muchacha que sepa cocina. Informarán en Berruguete, 4, segundo.

**SE NECESITA** chico. Cantina de la Estación.

**SE NECESITA** cocinera y doncella. República Argentina, 6, tercero, derecha. Palencia.

**SE NECESITA** chica, buen sueldo. Valentín Calderón, 12, primero.

**NECESITO** muchacha y asistenta. Plaza León, 2 (Frente a Correos).

**URGE** profesora recientes estudios. Informes, esta Administración.

**SE NECESITA** Representante. Artículo textil, para Palencia y provincia. Referencias: Edad y medios de desplazamiento. Dirigirse a «Hisera». Apartado 184. Castellón de la Plana.

**PANADERO,** necesito para pueblo esta provincia. Dirijase a apartado Correos núm. 92, o teléfono 3081. Palencia.

**SE NECESITA** sirvienta. Electrólisis (fábrica nueva).

**SE NECESITA** asistenta, mañanas. Ciudad Jardín, 25 (chalet).

**OBRERO** agrícola, preferible tractorista, necesito para vivir en finca. Dirigirse señor Donis. Hotel Jorge Manrique.

**OBRERO** agrícola, se necesita. Comandante Ramírez, 8.

**SIRVIENTA** se necesita. Informes, Mayor, 49.

## Transportes

**CANTABRIA.** Lealtad, 19. Santander. Empresa de transportes con camiones propios, de todos los tonelajes, por haber reajustado el precio del transporte se haría cargo del transporte de todas las mercancías y tonelajes desde Santander o provincia a Palencia y provincia, al precio de doscientas pesetas tonelada, incluído el seguro de mercancías.

## Traspasos

**TRASPASO** Mercería, sitio muy céntrico. Razón, esta Administración.

**SE VENDE** o traspasa Bar Gloria.

**TRASPASO** tienda comestibles. Razón, General Mola, 37. Palencia.

## Varios

**TUBOS** cemento, gres y fibro-cemento, precios interesantes. Materiales de construcción Pastor. Palencia.

**AZULEJOS,** mosaicos, todos los trabajos en piedra artificial. La Hortensia. 28

**VENDO** 500 kilos partida lana y 400 cántaros vino. Silvano Manrique. Villodre.

**SE VENDE** dormitorio completo y máquina de coser. Calvo Sotelo, número 2, tercero, izquierda. Caballero. Palencia.

**SE VENDE** macho 7 años y aperos de labranza. José María Santos. Amusco.

**SE VENDE** macho, mula, yegua de 3 años y aperos de labranza, en Fuentes de Nava. Antonio Prieto.

**VENDO** 400 cántaros vino y dos tartanas. Juan Plaza. Castrillejo de la Olma.

**VENDO** tractor Super-Ebro, 52 HP., como nuevo, arado cultivador y remolque. Cardeñosa. Antonio Garrido.

**VENDO** macho media edad y semilla de alfalfa. López. Villamartín.

**VENDO** cerdos destete, tractor "Farmall", 24, petróleo, prueba, barato. Calleja. Villalumbroso.

## Vehículos

**VENDO** tractor nuevo Valmet, 20, 22 C. V., a petróleo o gasolina. Facilidades de pago. Para informes, Juan Calvo. Maliaño (Santander).

**CANTABRIA.** Lealtad, 19. Santander. Compraría tractor en buen estado con remolque.

**CARRO** lechero nuevo, ruedas goma; remolque seminuevo para 3.000 kilos, vendo. Remolques Ausín. Segundo Barrio. Palencia.

## Ventas

**SE VENDEN** 200 kilogramos semilla alfalfa. Polo. Mazariegos.

**VENDO** paja negra. Mariano Plaza. Abia de las Torres.

**DISPONGO** de semilla de alfalfa, grandes y pequeñas partidas, muestra y precio. José Gil. Meneses. Palencia.

**SE VENDEN** cinco ruedas completas de coche para carro. Calle Frechilla. Gabino.

**VENDO** montón de abono. Carretera del Monte. Remigio González.

**TUBOS** de cementos, fabricación mecánica, prensados y vibrados, calidad inmejorable. "Arroyo". Casado del Alisal, 41.

**VIGUETAS** «Castilla», bovedillas de cemento, ventanales, postecillos cerramiento, soportapostes y toda clase de prefabricados de hormigón. "Arroyo". Casado Alisal, 41.

**CARNE** de novillo especial matanzas, 48 y 60, sin hueso. Carnicería Alfonso. Parada coches Moreno.

**GANADEROS:** Dispongo de maíz, pulpa de remolacha, vezas, yeros, almortas y piensos en general. Benigno Martín. M. Rivera, núm. 5.

**TRANSPORTISTAS,** toldos para camión, todas medidas, de lonas impermeabilizadas, precios afinados. Eumenio. Frente al Banco de España (Guarnicionería).

**PUERTAS,** ventanas, precios económicos. Hernando. R. Argentina, 7.

**NOVIOS,** vuestros muebles en «El Trust del Mueble». Detrás del Gobierno Civil.

M.C.D.2022

Colaboradores de DIARIO-DIA

# Las casetas de arbitrios, para el turismo

**Por Francisco CASARES**

Se ha iniciado una gestión para que las antiguas casetas de arbitrios municipales, en las entradas de Madrid por carretera, se destinen a oficinas de información para los turistas que llegan por los distintos caminos. Al menos, por los principales. Ya están ahí las instalaciones. Si no existieren, merecería la pena construirlas. La mayor parte de las grandes ciudades del mundo tienen ese servicio. Y como es eminentemente municipal, parece lógico que sea el Ayuntamiento el que se ocupe de montarlo. La base de tipo material, ya la tiene. Los restantes aspectos, los debe poner en acción. El turista que llega por carretera, desea, en muchos casos, y ello es perfectamente explicable, saber, antes de entrar en la ciudad, lo que en ella encontrará, de hospedajes, museos, esparcimientos, etc.

Ha habido en esta faceta de la información para los viajeros, un fundamental cambio que se acomoda al ritmo que el turismo ha adquirido. Antes —no hace mucho tiempo— apenas era necesaria la oficina informativa. Había, como en casi todos los países, la de carácter oficial. Aquí, la de la Dirección General de Turismo. Los contingentes aumentan constantemente. Se desea una noticia exacta de lo que es más interesante visitar, de las cosas notables, monumentos, templos y demás atractivos turísticos, de acuerdo con el gusto y las preferencias del visitante. Y esto, que apenas interesaba a unos cuantos, es motivo que, de día en día, se incrementa y se perfecciona. En Madrid la Oficina Municipal de la Plaza Mayor, resuelve millares de consultas y facilita abundante cantidad de folletos. Las preguntas son, a veces, realmente curiosas. Los turistas extranjeros inquieren detalle y referencia acerca de lo más inverosímil. Se dió el caso de un caballero —creo que era escandinavo— que se acercó a la señorita que informa, para saber si se podría llevar un borriquillo, a su país, y qué trámites debería cumplir para hacerlo.

Es natural que la curiosidad o los deseos de documentarse, no estén constreñidos a la visita que se puede hacer a la oficina de la Dirección General de Promoción del Turismo, en la calle del Duque de Medinaceli o a la municipal de la Plaza Mayor, que tiene a su cargo el Centro de Iniciativas y Turismo. Son necesarios otros servicios informativos y para ellos ningún emplazamiento mejor que el de la entrada de la ciudad. Es indudable que el Ayuntamiento tiene el deber de dar esas facilidades a los que llegan. Lo mismo que las agencias de viaje, hasta hace unos años, muy limitadas —dos o tres tradicionales, nada más— han proliferado y hoy no solo resultan imprescindibles, sino que su propia competencia demuestra que eran absolutamente necesarias, las oficinas de información tienen el carácter de esenciales. En las horas actuales del mundo la propaganda, para todo, es precisa, indispensable. Los países que se han preocupado de modo más notorio de fomentar sus posibilidades turísticas, cuidaron muy especialmente de este aspecto, porque la experiencia ha demostrado su eficacia. Pero si no se realiza una propaganda activa, de llamamiento, de divulgación estrepitosa, es obvio que debe cuidarse, al menos, la que piden y necesitan los propios turistas, una vez entre nosotros.

He sabido muchas veces de la queja de algunos elementos, españoles y extranjeros, por la falta de oficinas en ciudades importantes de muchos países. Oficinas españolas, claro. Afortunadamente, esta deficiencia se va corrigiendo. Desde hace algún tiempo, se ha intensificado el montaje y funcionamiento de estos servicios, cuya eficacia se comprueba más cada día. Por lo pronto, es una fórmula llamativa de presencia, de estar donde conviene que se sepa de lo que un país puede ofrecer a quienes le visiten. Los turistas que, en muchas ocasiones, hicieron propósito de venir a España y no tenían en sus poblaciones de origen una oficina que les informase verazmente, fueron más de una vez engañados. La pasión política acude a todos los recursos y la especie tendenciosa, el informe completamente falso, el consejo parcial e intencionado, se produjeron en muchas ocasiones. Si España hubiese tenido la correspondiente oficina en esos lugares, no se habrían producido tales arbitrariedades. Una prueba más del interés, de la eficiencia de los servicios informativos.

Para los que vienen, encontrar desde el primer momento, a las puertas mismas de la capital, el informe preciso, la orientación requerida, es además de una facilidad, la sensación de un interés y una complacencia por servir al que tiene deseo o necesidad de visitarnos. Para esa importante finalidad, la utilización, con las reformas y acondicionamientos convenientes, de las viejas casetas de los consumos, será un acierto positivo. Y con la mejora para actividades que a todos deben preocupar, se habrá operado un cambio que es dignificación. De los consumos al turismo hay mucha distancia.

# NOTICIAS de MADRID

## Canarios de 300 a 2.000 pesetas uno
## Repoblación de ciervos y de gamos
## La calle de Alcalá, cañada pecuaria

MADRID. — (Crónica de ARGOS especial para este periódico. Prohibida la reproducción).

Muchas exposiciones de canarios han venido celebrándose en Madrid, pero como la actual de la Asociación de Canaricultores Españoles en el Círculo de Bellas Artes no ha habido ninguna, ni en número ni en selección de avecillas. Mil canarios, entre los que figuran los distinguidos con los primeros premios del reciente concurso, saludan cortés y musicalmente a los visitantes con sus trinos y melodías. Entonces, unos consiguen los galardones por la pureza del color, otros por la perfecta consecución de cruces, otros por su exotismo...

La mayoría de los canarios expuestos pertenecen a criadores madrileños, pero también acuden con sus mejores ejemplares los canaricultores de provincias, especialmente de Valencia, Albacete, Sevilla, Córdoba, Huelva, Ciudad Real, etc. Si ya es bonito ver tantos y tan bellos pajaritos y oír sus tonadas a porfía, es también curiosa la visita a la exposición y hasta aleccionadora para los aficionados, porque a la vista del público se realizan los procedimientos de cría de canarios.

A la vez que exposición, esta exhibición de aves cantoras en el Círculo de Bellas Artes es un mercado, pues se ofrecen, a quienes tengan el capricho de adquirirlos, ejemplares selectos, cuyos precios oscilan entre las 300 y las 2.000 pesetas. En cambio, otros muchos, sobre todo los campeones en concursos, son de un valor inapreciable o, mejor dicho, no tienen precio, porque sus criadores y dueños los estiman como algo muy suyo, de lo que no puede desprenderse y no los darían por ningún dinero.

Por muy hermoso que sea un parque o un jardín, le falta algo fundamental si no hay un pequeño lago en que naden los patos o los cisnes, un palomar, unas casetas donde se puedan refugiar los pajarillos libres o un estanque con unos peces de colores. Y si es posible tener además animales mayores, tanto mejor. Esto ocurre en el monte de «El Pardo», donde manadas de gamos campan a sus anchas sin temor al público y cruzan la carretera, con peligro a veces hecho realidad, de estrellarse contra un coche o una motocicleta.

El Servicio Nacional de Pesca y Caza cuida mucho ambas repoblaciones. Ahora se están soltando en la Sierra de Ancares (Lugo) 20 ciervos; en los Montes Universales, 25; en la Sierra de Albarracín, 11; en la Carcipollera (Huesca), 13 y en los Montes del Morrazo (Pontevedra), 4, base de los 73 jabatos de ciervo capturados en Los Quintos de Mora (Toledo) y en la Sierra de Andújar. Estas operaciones son frecuentes y con ellas se va proveyendo de piezas que, una vez multiplicadas por su reproducción natural, harán las delicias de los cazadores.

Además, a la Sierra de Ancares se mandarán 54 gamos, y otros varios a los montes de Pontevedra, procedentes unos y otros de Riofrío (Segovia). El valor cinegético de los ciervos es muy superior al de los gamos, y por este motivo el Patrimonio Nacional ha cambiado 54 gamos por 14 ciervos del Servicio Nacional de Pesca y Caza. Estos cambios y traslados sirven para equilibrar la población cinegética en distintos lugares de España, no sólo, como ya hemos dicho, para proporcionar piezas a los cazadores, sino también para evitar los daños que a las siembras pueden causar las grandes manadas de estos animales.

En el término municipal de Madrid, la ciudad cosmopolita, existen sesenta y ocho vías pecuarias. Dentro del núcleo urbano se mantienen dos cordeles, dos veredas, una colada y una cañada, que es precisamente la calle de Alcalá. Por eso no es raro que por la más típica y una de las más importantes vías madrileñas, se vean rebaños de ovejas o atos de vacas, que tienen un derecho histórico y preferente sobre los lujosos automóviles, que han de respetar el tránsito de los dóciles animales sobre el duro asfalto.

## Argentina alerta su gendarmería

Buenos Aires, 8.—Argentina ha reforzado y alertado su gendarmería fronteriza ante los posibles esfuerzos de los exiliados paraguayos para invadir Paraguay, según se ha informado en esta ciudad.

Se tiene entendido que las patrullas fluviales de los ríos Paraguay y Paraná, han sido también colocadas, en «pie de guerra». Los exiliados que se oponen al régimen de Stroessner serán concentrados actualmente en las provincias argentinas de Misiones, Corrientes y Formosa.—Efe.

EL SECRETO DEL VIEJO KENNEDY

# Papá KENNEDY puede estar satisfecho

## UN HIJO EN LA SUPREMA JERARQUIA DE EE. UU., OTRO MINISTRO DE JUSTICIA Y OTRO SENADOR

POR HUGH ALDINGTON

Los tres hermanos Kennedy en su apogeo; Edward, senador de Massachussetts; John Fitzgerald, presidente; y Robert, fiscal general del país (FOTO FIEL)

La historia del padre de Kennedy, Joseph, podría presentarse a la juventud americana como la de un arrivista genial. Un arrivista tiene que moverse a impulsos de una gran ambición y sacrificar todo a ésta. Joseph Kennedy sacrificó todo o por lo menos mucho a su ambición y se encuentra ahora en estas condiciones: un hijo presidente de Estados Unidos de América, otro ministro de Justicia y otro nuevo senador de Nueva Inglaterra. Además de ésto, posee Joseph una fortuna evaluada en unos quinientos millones de dólares, una de las mayores de Estados Unidos.

En realidad, su fortuna no se vé mucho. Está hecha principalmente de acciones y rascacielos cubiertos de sociedades anónimas.

La vida de Joseph no fue siempre fácil. Comenzó en Boston, en condiciones bastante difíciles; era hijo de unos irlandeses que habían salido de su país porque les faltaba lo más necesario que llevarse a la boca. Durante casi todo el siglo XIX y antes del gran desarrollo de Nueva York, estaba concentrada en Boston la mayor parte de la riqueza americana. Además de la ciudad más británica, era Boston la más aristocrática de Estados Unidos. Si uno no hablaba con el perfecto acento de Oxford, no era admitido en ninguna familia respetable. La religión predominante era el protestantismo y los católicos eran más o menos despreciados, particularmente si eran católicos irlandeses. Era la ciudad de los Cabot, de los Lodge, los Peabody, los Lowell y los Adams.

El padre de Joseph, Patrick, fué un hombre activo. Llegó a ser copropietario de dos «saloon», hizo de comerciante de licores y fundó un pequeño banco en el seno de la comunidad irlandesa. Fué finalmente consejero municipal y provincial. Joseph estudió primeramente en escuelas católicas y terminó luego en Harvard. Allí cosechó muchas desilusiones: los círculos de Harvard estaban reservados a quienes habían frecuentado escuelas episcopalianas, a los llamados «bramine». Pero Joseph no se amilanó y concentró toda su atención en el problema de la economía.

En 1912 salió de Harvard y comenzó su verdadera carrera en Boston. Su padre era entonces director de la «Columbia Trust», un modesto establecimiento bancario. Joseph pensó que estaba mal administrado y comenzó a trabajar en el mismo. Mediante una brillante operación llegó a ser presidente a los veinticinco años, no sin haber entrado en pugna con su padre. La publicidad del establecimiento estuvo basada a partir de aquel instante en que su presidente era el más joven del ramo en toda Norteamérica.

### PRIMEROS PASOS EN WALL STREET

Su ascenso adquirió un gran impulso tras el matrimonio con Rose Fitzgerald, hija del alcalde de Boston y perteneciente a una de las familias irlandesas más destacadas. Tras haber prestado servicios con éxito en buena parte de las compañías americanas de la época, Joseph Kennedy llegó a Wall Street y comenzó a aprender con extrema facilidad los primeros rudimentos de las especulaciones bolsísticas. En 1924 llegó a su primer millón de dólares en el banco y nació al mismo tiempo su sexto hijo. En aquel mismo año se lanzó a la política, siempre del lado demócrata, como era tradición en su familia. Puso su automóvil a disposición de Eddie Moore durante toda la duración de la campaña electoral. Durante aquel período, sus intereses se orientaron asimismo hacia el cine y las casas cinematográficas. Trabajó en torno a la RCA y una casa cinematográfica, la Universal. Esto no obstó para que fuera rechazada su demanda de ingreso en un club muy aristocrático y una de sus hijas no fuera invitada a un baile de debutantes en Boston. Pese a ello, podía jactarse de haber adquirido un vagón ferroviario para uso propio y una nueva casa en Nueva York. Fué igualmente uno de los que primero comprendieron el futuro desarrollo de Florida y compró terrenos en aquella parte.

### MUCHO DINERO

En aquel instante, su vida aparece llena de nombres de empresas, de sociedades, de compras y ventas rapidísimas. Perdió, sin embargo, bastante dinero en la producción de dos películas, una de ellas con Gloria Swanson. Así se esfumó bastante su interés por el cine.

Durante el hundimiento de Wall Street fué uno de los pocos que consiguió salvarse y reforzar el propio capital. Apoyó enteramente a Roosevelt y supo aprovecharse del final del prohibicionismo para comerciar en licores. Comenzó a hacer el papel de consultor en numerosas compañías. Encontró capitales para la RCA y para la casa cinematográfica «Paramount», que en aquel tiempo atravesaba graves condiciones económicas. Llevó a término otra operación, ayudó de nuevo a Roosevelt en la campaña electoral y a finales de 1937 fué nombrado Embajador americano cerca de la corte inglesa.

Era el primer Embajador en la corte de St. James que no era de origen escocés o inglés. Y también era el primer católico. Fué patrocinador de una política de coexistencia con el régimen de Hitler. Una entrevista publicada en «Globo», en 1940, puso fin a su carrera de Embajador.

Sus tres hijos fueron a la guerra y Joe Jr., su predilecto, murió durante una acción. Fué entonces cuando comenzó a trabajar en lo que calificaba de sus «mejores inversiones». Comenzó a comprar y construir grandes edificios en Nueva York. En Chicago construyó la «Chicago Merohandise Mart», considerado el mayor edificio para oficinas que existe en el mundo. El edificio rinde a Joseph Kennedy nada menos que trece millones de dólares anuales como alquiler y está considerado como la parte más conspicua de la fortuna de la familia Kennedy.

Las últimas inversiones de Joseph Kennedy fueron hechas en el campo del petróleo. Sus beneficios son cuantiosos, pero el viejo Kennedy está considerado como hombre generoso. Sostiene varias fundaciones y numerosos hospitales.

Su gran secreto ha sido tener siempre a su disposición increíbles reservas de dinero líquido para rápidas intervenciones especulativas. Se salvó en 1929, por esta razón, por tener más dinero líquido que sus compañeros y no lo ha olvidado. Ahora, el viejo Joseph, aunque afectado de un grave ataque al corazón hace algún tiempo, ha vuelto a regir su imperio desde una oficina de Park Avenue. Los maliciosos dicen que en tal imperio están comprendidos un presidente de Estados Unidos, un ministro y un senador.

(Es un reportaje especial para Agencia FIEL-ALA. Prohibida la reproducción).

## Al servicio de nuestros lectores

**EL DIARIO PALENTINO-DIA DE PALENCIA, en continuo esfuerzo por mejorar sus servicios y dotar a este periódico de las más interesantes y actuales informaciones, incorpora, desde hoy, la colaboración de la prestigiosa AGENCIA FIEL, que ofrecerá a nuestros lectores las más sugestivas crónicas, comentarios y reportajes de actualidad, ilustradas con una magnífica información gráfica.**

# LA SEMANA TEATRAL EN MADRID

**Por M. DIEZ CRESPO**

## "La ciudad no es para mí", en Eslava.-Otras noticias

A nosotros llegó el oleaje del éxito de "La ciudad no es para mí", en varias capitales españolas: Valencia, Barcelona, Bilbao, Zaragoza... Y la verdad, uno pensaba en algo. Algo tendrá esa comedia de Fernando Angel Lozano, cuando se cuenta y no se acaba. Y llegó, al fin a Madrid, la comedia en cuestión. ¡Pero señores de mi alma, el espectáculo que hemos visto en el teatro Eslava es algo increíble! Estamos ante lo que se suele denominar en la jerga teatral, una comedia de "figurón" ¡Y qué figurón! Es el viejo palurdo que se las sabe todas, que llega oportunamente a casa de su hijo, cuando el matrimonio peligra gravemente; que dice cosas con una "filosofía" muy honda, en fin... Lamentable. Yo no he visto en los últimos años, nada peor. ¡Y ya es decir!— en un escenario madrileño. Me decían unos vecinos de butaca la noche del estreno, que "La ciudad no es para mí", era una comedia vieja. Yo no creo que pueda emplearse tal calificativo a "La ciudad no es para mí". Porque esta obra no pertenece "generacionalmente", a ninguna época. Es un espectáculo lamentable, absurdo, vano, con una serie de personajes, fantasma, entre los que sobresale el "figurón", un tipo trasnochado que descubre con su "gramática parda", los vicios de la ciudad, y tras de deshacer, burdamente, entuertos, regresa a su pueblo, donde le nombran hijo predilecto.

Es una lástima que Paco Martínez Soria, con tan excelentes dotes cómicas, ponga en escena esta clase de comedias. Y el caso es que esto viene haciéndolo con harta frecuencia. De esta manera, no podremos enjuiciar, en serio, su labor.

### UNA REVISTA EN EL FUENCARRAL

Tampoco hemos tenido suerte con la revista que se ha estrenado en el Fuencarral. Se titula "Me la estoy buscando", y son sus autores M. Paso, Medina y el maestro Cofiner. Poco ingenio, vulgaridad, presentación viejecita, en decorados y vestuario.

La música es ligera, pegadiza, pero con muy escasa personalidad. La "vedette", Finita Rufet, es bella, canta y baila con estilo moderno, pero le iría mejor una obra de más calidad. Los actores cómicos son Tito Medrano y Quique Camoiras. Estos recurren a todas las excentricidades para hacer reir. Y a veces lo consiguen.

### OTRAS NOTICIAS

Se anuncia para fin del presente mes, el estreno de "El huevo", de Felicien Marcean. En principio lo iba a hacer Cassen. Después hubo dificultades. Y ahora se ha encargado del papel central Adolfo Marsillach.

---

En el María Guerrero han comenzado los ensayos de "El matrimonio del señor Mississipi", de Durremat. Obra de uno de los autores más interesantes de estos años. El estreno será a mediados de marzo.

---

En el Español se pondrá en escena "El lindo don Diego", de Moreto, la semana próxima. Serán los primeros intérpretes Carmen Bernardos y Armando Calvo.

---

Nati Mistral, actualmente en Holanda, después de largas actuaciones por los Países escandinavos, se presentará en Eslava, la próxima temporada con una nueva comedia de Juan Ignacio Luca de Tena, titulada "La perrichola y loro"

# En Nueva York se piensa en prohibir los automóviles

## EXCELENTE RESULTADO DE LA CAMPAÑA PARA QUE LOS HABITANTES RENUNCIEN VOLUNTARIAMENTE A SU VEHICULO

## ESTO HA PRODUCIDO UNA NOTABLE DISMINUCION DE LAS NEUROSIS

**Por DOROTHY PEMBROKE**

¿Llegarán a prohibirse los automóviles en Nueva York? Es pronto todavía para responder a la pregunta, pues parece haber dado excelentes resultados la exhortación del municipio para que los habitantes renuncien voluntariamente a sus vehículos en los desplazamientos dentro de la ciudad. En Nueva York, la sociedad motorizada americana parece estar cerrando ya su ciclo y habiendo llegado a las últimas consecuencias, comienza a no usar el automóvil. Las razones de dicho estado de cosas son múltiples y en primer lugar está la de que en las calles neoyorquinas se circula y no se aparca. Es preferible coger un taxi, que avanza con mucha mayor precisión y puede aparcar donde sea.

Desde que comenzó esta voluntaria renuncia del automóvil, las neurosis han disminuído y se dice de muchos psicoanalistas sin trabajo que piensan seriamente en trasladar sus reales a Europa.

### UNA EXCEPCION: LOS SUBURBANOS

De estos factores del movimiento "no automovilista" hay que excluir, como es natural, a los que viven en los suburbios o zonas suburbanas. Los "suburbanos" son americanos normales que poseen un automóvil é incluso sus automóviles. Pero no los utilizan para acudir a la ciudad. Hay en Nueva York autopistas muy bellas, que dan la vuelta en torno a Manhattan y unen la isla que es el corazón de la ciudad, con los demás centros urbanos: Broocklyn, Queens, Bronx. Por estas autopistas se circula velozmente, se alcanzan en poco tiempo los confines de la ciudad. Pero pretender entrar al volante del propio vehículo en la ciudad misma resultaría estúpido. Hay muchos estúpidos que se empeñan todavía en hacerlo, por lo que tienen previstas las autoridades la prohibición rotunda y total de los automóviles en el área neoyorquina.

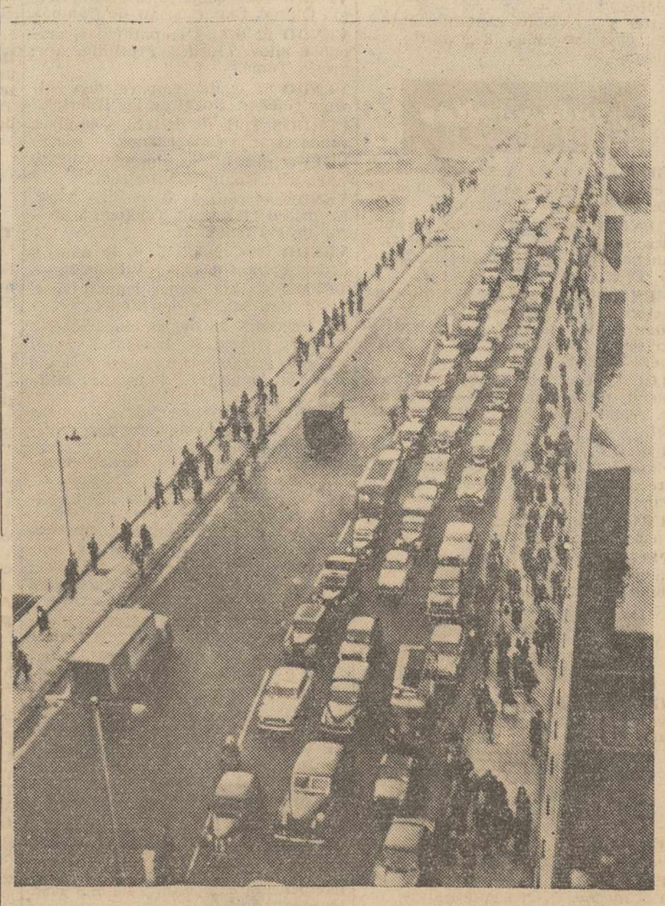

A la entrada de Nueva York, el tráfico se congestiona como da una idea esta foto.—(FOTO FIEL)

Si se llega a esto, Nueva York —dicen— será un paraíso; con un tráfico de superficie basado en los taxis y los autobuses, rápidos y eficientes. Y con una circulación ferroviaria subterránea de masa.

### LA LECCION DE NUEVA YORK

La lección de Nueva York resulta muy interesante para quienes quieran estudiar las medidas técnicas que se precisan para salvar los valores esencialmente culturales que son propios de una gran ciudad y que corren el riesgo de perderse en una informe "aglomeración urbana". La imagen de Nueva York es la de una ciudad que está venciendo una batalla para no asfixiarse a sí misma. Cuando se hayan dictado las medidas que todavía están en cartera, los suburbios quedarán reservados a quienes prefieren la naturaleza y los superurbanos vivirán en una ciudad de proporciones majestuosas donde volverá a existir la posibilidad de andar a pie y donde los transportes urbanos cumplirán enteramente su misión.

**(Es un reportaje especial para Agencia FIEL-ALA. Prohibida la reproducción).**

M.C.D.2022